

GOLFHANDBUCH 2024

**Wettspieltermine
Meldefomulare
Ausschreibungen
Adressen**



**Golfverband
Nordrhein-Westfalen**



FITTING: GOLF HOUSE

Einfach. Besser. Golf.
Auf jedem Niveau!

Powered By
TRACKMAN

Golf House
LEIDENSCHAFT VERBINDET

golfhouse.de



Golfverband Nordrhein-Westfalen e.V.

Golf-Handbuch 2024

Herausgeber: Golfverband Nordrhein-Westfalen e.V.
Eltweg 4, 47809 Krefeld
Postfach 9135, 47748 Krefeld
Tel.: (0 21 51) 93 19 10

E-Mail: golf@gvnrw.de
Internet: www.gvnrw.de

Redaktion: Hans-Georg Blümer
Christian Börkel

Verlag und Anzeigen: Der Kurier
Postfach 903040
51123 Köln

Fotos: Stefan Blümer, P&V Sport Promotion und
GV NRW e.V.

Titelfoto: GC Bonn-Godesberg e.V.



Wie werden wir erfolgreich nachhaltig und nachhaltig erfolgreich?

**Gemeinsam finden wir
die Antworten für morgen.**

Machen Sie den Wandel zur Chance mit umfassender
Beratung und der passenden Finanzierung.
Mehr dazu: sparkasse.de/unternehmen



In Partnerschaft mit:

Deutsche Leasing | 

Weil's um mehr als Geld geht.



Vorwort

Sehr geehrte Damen und Herren,
liebe Golferinnen und Golfer in Nordrhein-Westfalen!

Auch wenn man alle Informationen online finden kann, gibt es das Handbuch des Golfverbandes NRW weiterhin auch in gedruckter Form, denn Sekretariate und Spielleiter hatten den ausdrücklichen Wunsch geäußert, weiterhin eine Arbeitsgrundlage auf Papier zu erhalten. Wir haben somit lediglich die Auflage reduziert, wogegen wir bei unserem Verbandsmagazin „Golf in NRW“ ganz darauf verzichten werden, bedrucktes Papier zu versenden. Die Nachrichten und Informationen des bisherigen Heftes gibt es ab 2024 komprimiert als Newsletter, den wir an die Clubs verschicken und natürlich auch zum Download auf unserer Homepage anbieten werden. Die Einsparung kommt wiederum dem Sportgeschehen und der Jugendförderung in NRW zu Gute.



Das Sportjahr 2024 steht an. Ein besonderes, sportliches Highlight aus 2023 möchte ich aber noch einmal in Erinnerung rufen: Peer Wernicke, der über die Jugendkader des GV NRW ins Junior Team Germany gekommen ist, durfte 2023 eine vielleicht einmalige Erfahrung erleben. Als Spieler qualifizierte er sich für den Junior Ryder Cup und hatte in Italien großen Anteil am glatten Sieg Europas über den Nachwuchs aus den USA. Unsere Landestrainerin Alexandra Schleinig arbeitet weiterhin besonders eng mit dem Talent aus dem Rheinland zusammen und hatte dadurch auch die Chance, den Junior Ryder Cup an der Seite ihres Schützlings zu erleben. Auch für die Trainerin waren diese Tage besonders intensiv und eine Erfahrung, die sie so schnell nicht vergessen wird.

Nachdem nicht zuletzt aufgrund unseres Trainingsrückstands aus Corona-Zeiten in den beiden letzten Jahren die Erfolge der Jugendlichen aus NRW auf nationaler Ebene nicht so ausgefallen sind, wie wir es uns wünschen, haben wir Maßnahmen in die Wege geleitet, um die Talente noch konzentrierter zu fördern. Es werden nun etwas weniger Kinder und Jugendliche in den Kadern des Verbandes gefördert, diese dafür aber umso intensiver.

Um den Unterbau zu stärken, intensiviert der GV NRW auch die Ausbildung von Trainern. Der Lehrgang zum C-Trainer „Breitensport“ ist der Einstieg in das vierstufige DGV-Lizenzsystem und schließt im Idealfall mit der DOSB C-Lizenz ab. Noch breiter setzt die DGV-Ballschule an. Diese bietet engagierten Menschen eine Aus- und Fortbildung für den Umgang mit Kindern und Jugendlichen an. Teilnehmen können diejenigen, die mit Kindern und Jugendlichen in den Clubs arbeiten und zudem für Jugendgolf-Projekte wie dem NRW Talent Cup oder NRW-Schulgolf verantwortlich sind.

Ein weiterer Schwerpunkt der Arbeit des GV NRW wird noch viel stärker die Förderung der Biodiversität auf Golfanlagen unterstützen. Wir haben eine Kooperation mit dem Landes-Umweltministerium auf den Weg gebracht. Oliver Krischer, der Minister für Umwelt, Naturschutz und Verkehr des Landes Nordrhein-Westfalen zeigte sich in Gesprächen sehr an der weiteren ökologischen Aufwertung von Golfanlagen interessiert. Der Golfsport bietet als Alleinstellungsmerkmal bei Sportanlagen die Chance, Biodiversität zu steigern. Der Minister wünscht sich ausdrücklich die Kooperation und ein entsprechender Vertrag ist hierfür auch schon weitgehend ausformuliert. Diesen gilt es dann noch mit Leben zu füllen – im wahrsten Sinne des Wortes.

Ich wünsche Ihnen und allen Golfans eine lebendige und sportlich erfolgreiche Saison 2024.

Den kompletten Inhalt dieses Handbuchs finden Sie auch auf der Homepage des Verbandes unter www.gvnrw.de

Ihr Ekkehart H. Schieffer



Golfverband Nordrhein-Westfalen e.V.	
Präsidium, Geschäftsstelle	6
Ausschüsse & Trainer	7
Referees	8
Aufgaben des Golfverbandes Nordrhein-Westfalen e.V.	9
Jugendförderung im GV NRW e.V.	11
Statistiken	
Entwicklung der Mitglieder in NRW	13
Entwicklung der Mitgliederzahl in NRW	13
Alphabetisches Verzeichnis der Mitglieder in Nordrhein-Westfalen	14
NRW-Meister 2023	27
Termine und Austragungsorte des Golfverbandes Nordrhein-Westfalen e.V.	29
DGV-Termine	33
Ausschreibungen 2024	
Wettspielbedingungen	35
NRW-Meisterschaft AK offen	44
NRW-Meisterschaft AK 30	46
NRW-Meisterschaft AK 50	47
NRW-Meisterschaft AK 65 / AK 75	48
Willy-Schniewind-Mannschaftspreis (WSMP)	50
- Gruppeneinteilungen	56
Mannschaftsmeisterschaft Damen/Herren AK 30/AK 50/AK 65	58
Endrunde Mannschaftsmeisterschaft Damen/Herren AK 30/AK 50	64
Deutsche Golfliga Herren LGV Gruppenliga	
- Ausschreibung	67
Deutsche Golfliga Damen LGV Gruppenliga	
- Ausschreibung	71
Jugendgolf im Golfverband Nordrhein-Westfalen e.V.	
Ausschreibungen 2024	
Talent-Cup	75
Kids-Cup	78
Jugendliga	80
Jugendliga-Endspiel	86

Mädchen-Mannschaftsmeisterschaften AK 14/16/18 – Qualifikation –	89
Mädchen-Mannschaftsmeisterschaften AK 14/16/18 – Regionalfinale –	91
Jungen-Mannschaftsmeisterschaften AK 14/16/18 – Qualifikation –	93
Jungen-Mannschaftsmeisterschaften AK 14/16/18 – Regionalfinale –	95
Landessportfest der Schulen/Jugend trainiert für Olympia WKIII	97
Landessportfest der Schulen/Jugend trainiert für Olympia WKIV	99
NRW-Ranglisten im Jahr 2024	101
Turnierserie AK bis 12 – Wettspiele / NRW-Meisterschaft –	102
Turnierserie AK bis 14 – Qualifikationsturniere / NRW-Meisterschaft –	104
Turnierserie AK bis 16 – Qualifikationsturnier / NRW-Meisterschaft –	106
Turnierserie AK bis 18 – Qualifikationsturnier / NRW-Meisterschaft –	108
NRW-Lochspielmeisterschaft Jungen / Mädchen AK14 / 16 / 18	110





Golfverband Nordrhein-Westfalen e.V.

Präsidium:

Präsident:	Ekkehart H. Schieffer
Vize-Präsident:	Dr. Jürgen-Peter Kretschmer
Vize-Präsident:	Gisela Beckamp
Vize-Präsident:	Dr. Jens Hausmann
Vize-Präsident:	Dr. Carsten Schapmann
Vize-Präsident:	André Pastoors
Vize-Präsident:	Gerd R. Rothfuchs
Vize-Präsident:	Matthias Wolff

Ehrenpräsident:	Peter Haeffs
Ehrenmitglied:	Beate M. Muß
Ehrenmitglied:	Eberhard Eschenbach
Ehrenmitglied:	Uwe Niemietz

Geschäftsstelle:

Geschäftsführer:	Hans-Georg Blümer
Ltg. Sport & Wettspiele:	Christian Börkel
Nachwuchsleistungs- und Jugendbreitensport:	Richard Grünen
Wettspiele:	Lennart Horn
Buchhaltung/Sekretariat:	Nicole Kompalla
Landestrainerin:	Alexandra Schleining

Eltweg 4, 47809 Krefeld
Postfach 9135, 47748 Krefeld
Tel.: (02151) 931910
E-Mail: golf@gvnrw.de
Internet: www.gvnrw.de



Ausschüsse & Trainer

Sportgremium

Dr. Jens Hausmann (Vorsitz)	Dr. Jürgen-Peter Kretschmer
Hans-Georg Blümer	Christian Börkel

Ausschuss Spitzensport

Dr. Jens Hausmann (Vorsitz)	Hans-Georg Blümer
Katharina Brackschulze	Richard Grünen
Dr. Jürgen-Peter Kretschmer	Dr. Christoph Osing
Alexandra Schleining	

Ausschuss Sport

Dr. Jürgen-Peter Kretschmer (Vorsitz)	
Hans-Georg Blümer	Christian Börkel
Ralf Feldner	Dr. Jens Hausmann
Lennart Horn	Michael Vormbäumen

Sportgericht

Thomas Schneiders (Vorsitz)	
Andreas Hellweg	David Smolin

Handicapausschuss

Christian Börkel	Dr. Jürgen-Peter Kretschmer
Andreas Zimmermann	

Landestrainerin

Alexandra Schleining

U-14 Koordination

David Hahn

Stützpunkttrainer

David Hahn	Duncan Dominic Hannak
Cian Feeny	Bettina Hauert
Julia Krull	Clemens Prader

Sportpersonal

Dr. Sebastian Altfeld	Guido Bremen
Martina Clauß	Sarah Gietzen
Annica Heinemann	Rolf Klötttschen

Referees

LGV-Referees

Christian Börkel (Ltg.)
Hans-Georg Blümer
Detlef Breuer
Otto F. Dorozala
Manuela Eickhoff
Dr. Hans-Wolfgang Göttges
Lennart Horn
Jürgen Ostermeier
Gisbert Scheve
Angelika Schirmer
Gerhard Schünemann
Bernd Stahlmecke
Wilfried Zientek

Ralf Feldner (Ltg.)
Klaus Bömelburg
Hartmut Brinkmann
Gerhard Drews
Dr. Kirsten Eidmann
Andreas Hellweg
Ursula Paula Mielke-Salzman
Dr. Georg Sabarstinski
Heiner Schillings
Klaus Schmidt
Alexander Schulte
Iris Strasdat
Andreas Zimmermann

DGV-Referees

Stefan Adernacker
Manfred Gah
Ralf Feldner
Christian Schacht

Benjamin Faßbender
Jörn Großblotekamp
Dr. Jürgen-Peter Kretschmer
Jürgen Stiegler





Aufgaben des Golfverbandes Nordrhein-Westfalen e.V.

I. Nachwuchsleistungssport

Landestrainer

- Alexandra Schleining

U14-Koordination

- David Hahn

Stützpunktrainer

- Cian Feeny
- Duncan Dominic Hannak
- David Hahn
- Bettina Hauert
- Julia Krull
- Clemens Prader

Landesstützpunkt

- GC Hösel e.V.

Trainingsstützpunkte

- GC Hösel e.V.
- GC Niep
- Kölner GC
- Royal St. Barbara's Dortmund GC

Talentsuche / -förderung

- Kooperation mit dem Landessportbund und dem Kultusministerium
- Regionales Wettkampfsystem
 - Kids-Cup
 - Talent-Cup
- Girls Go Golf
- Talent Tee
- Projekt kindgerechte Abschlüsse

II. Turnierorganisation

Einzelmeisterschaften

- Damen / Herren Altersklasse offen inkl. WAGR-Wertung
- Jungen / Mädchen Altersklasse -18
- Jungen / Mädchen Altersklasse -16
- Jungen / Mädchen Altersklasse -14
- Jungen / Mädchen Altersklasse -12
- Damen/Herren AK 30
- Damen/Herren AK 50
- Damen/Herren AK 65 / AK 75

Mannschaftsmeisterschaften

- Willy Schniewind Mannschaftspreis
- NRW Damen/Herren AK 30
- NRW Damen/Herren AK 50
- NRW Damen/Herren AK 65
- Mädchenmannschaftsmeisterschaft AK 14/16/18
- Jungenmannschaftsmeisterschaft AK 14/16/18
- Schülermeisterschaften/JtfO
- Mädchen-Länderpokal
- Jungen-Länderpokal
- Länderpokal AK 50
- Deutsche Golf Liga Damen/Herren Gruppenliga

III. Auswahlmannschaften

- Nominierung und Entsendung der:
 - Mädchenländerpokalmannschaft
 - Jungenländerpokalmannschaft
 - Damen/Herren AK 50
 - Länderpokalmannschaft

IV. Aus- und Fortbildung

- Spielführerseminare
- Aus- und Fortbildung von LGV-Referees
- C-Trainer Ausbildung
- Schulgolf Fortbildung für Lehrer
- Clubspielleiter/-innen Ausbildung
- Marshallseminare
- Trainerfortbildungen

V. Verwaltung

- Neuaufnahmen
- Steuerfragen
- Gemeinnützigkeit
- Sporthilfe / -versicherungen
- Landessportbund
- Golf-Spezialversicherungen
- Beratung bei Neugründungen

VI. Golf und Medien

- PR-Arbeit
- Zeitschrift Golf in NRW
- Kontaktpflege
- Golf-Handbuch

VII. Golf und Naturschutz

- Diverse Initiativen
- Untersuchungen
- Informationsmaterial
- Unterstützung der Landesregierung

VIII. Sponsoring

- Akquisition
- Betreuung
- PR-Maßnahmen





Jugendförderung im Golfverband NRW e.V.

1. Breitensport

Die Förderung des Golfsports für Kinder und Jugendliche im Breitensport hat beim Golfverband Nordrhein-Westfalen e.V. (GV NRW) einen sehr hohen Stellenwert. Um den jungen Nachwuchstalenten einen altersgerechten, optimalen Zugang zum Golfsport zu ermöglichen und sie langfristig für diesen zu begeistern und zu binden, haben wir zahlreiche Fördermaßnahmen und ein breit gefächertes Wettspielangebot erarbeitet.

Talent-Tees können beim GV NRW beantragt werden. Diese bieten einen kindgerechten 9 Loch-Golfplatz mit sehr kurzen Löchern, damit der Spaß am Golfspiel direkt erlebt werden kann. Darauf aufbauend bieten wir den Talent-Cup als regionales Mannschaftswettbewerb für Kids bis 12 Jahre an. Unsere 9-Loch Kids-Cup Serie mit der Qualifikation zum NRW-Finale lässt den Nachwuchs Golferfahrung sammeln und schafft Anreize, auch außerhalb der Heimanlagen zu spielen.

Seit 2007 gehört Golf offiziell zum Standardprogramm „Jugend trainiert für Olympia“ und wird als größter Schulsportwettbewerb vom GV NRW maßgeblich unterstützt. Wir sehen in der Zusammenarbeit zwischen unseren Mitgliedern und den Schulen in NRW ein sehr großes Potenzial, daher haben wir 2020 das „Förderprojekt NRW-Schulgolf“ ins Leben gerufen, zusätzlich zu der DGV- Schulgolf

Förderung möchten wir den Clubs Fördermittel für besonderes Engagement bereitstellen.

Allen golfinteressierten Mädchen bietet der GV NRW seit 2017 die Möglichkeit, intensiv durch Workshops gefördert zu werden. Ziel ist es die Mädchen langfristig für den Golfsport zu begeistern und die Drop-Out Quote deutlich zu senken.

Der GV NRW bildet jährlich C-Trainer in Kooperation mit der Golfakademie Universität Paderborn im Haxterpark Paderborn aus. Für viele unserer Mitglieder ist diese Ausbildung ein wichtiges Standbein in der Jugendarbeit.

Unser größtes Breitensportangebot bietet sicherlich die Jugendliga, die in Ihrer Anzahl Mannschaften so beständig ist wie kein anderes Wettbewerb. Jährlich spielen ca. 130 Mannschaften und somit knapp 800 Jugendliche, mit bis zu 6 Spieltagen über die Saison verteilt, um Auf- und Abstieg.

2. Nachwuchsleistungssport

Übergeordnetes Ziel unserer Kaderarbeit ist die „Entwicklung von leistungssport geeigneten Persönlichkeiten für ein dauerhaftes Engagement im Golfsport mit Blick auf nationaler und internationaler Konkurrenzfähigkeit.“

Das Engagement des GV NRW liegt demnach vorwiegend im Bereich der altersangemessenen Entwicklung der Athletinnen



und Athleten. Dabei spielt die Vereinbarkeit von Schule und Leistungssport eine übergeordnete Rolle.

Die Schullaufbahn wird als erste Priorität für die Entwicklung der Kinder und Jugendlichen anerkannt.

Die zweite Priorität, für die sich die Kaderspielerinnen und -spieler entscheiden, liegt in der golfsportlichen Ausbildung. Diese wird verbandsseitig gefördert und ist langfristig angelegt. Die sportliche Praxis macht immer deutlicher, dass sportliche Höchstleistungen nur dann erreicht werden können, wenn die dafür benötigten Grundlagen bereits im Kindes- und Jugendalter gelegt wurden. Dies setzt eine langfristige und systematische Planung des Trainingsprozesses voraus.

Ziel ist es, diese Grundlagen zu legen. Leistungsmäßig sollen die Spielerinnen und Spieler am Ende dieser Ausbildung national in der Spitzengruppe vertreten und international mindestens konkurrenzfähig sein.

Neben den sportlichen Zielen sollen die Kaderspielerinnen und -spieler zu einem fairen und sportlichen Verhalten und Auftreten angeleitet werden, mit dem sie Verein und Verband würdig vertreten können. Auch wenn die Kinder und Jugendlichen

sich schwerpunktmäßig für einen Einzelsport entschieden haben und diesen intensiv ausüben, sind der Umgang miteinander und die Einbindung in die Gruppe wichtig.

Sie sollen erlernen und angehalten werden, für sich und die Gruppe Verantwortung zu übernehmen. In diesem Sinne wirken der Verband und die Kaderarbeit auch an der sozialen Erziehung und Entwicklung der Kinder und Jugendlichen mit. Die aktuellen Kader sind im Internet unter www.gvnrw.de im Bereich Jugend veröffentlicht.

Grundsätzlich sind die Fördermaßnahmen des GV NRW offen für alle talentierten und interessierten Nachwuchsgolfer/innen. Die Nominierung in die verschiedenen Fördergruppen und -kader erfolgt aufgrund verschiedener Kriterien. Dabei spielt das aktuelle Leistungsvermögen sowie Perspektive und Entwicklungsmöglichkeiten eine große Rolle. Heimtrainerempfehlungen, Wettspielergebnisse sowie Sichtungen und die Einschätzung der Stützpunkt- und Landestrainer spielen eine übergeordnete Rolle bei der Nominierung der Kaderspieler.

Leistungsstützpunkte / Leistungsstützpunkttrainer der GV NRW Kader:

Landesstützpunkt:	GC Hösel
Landestrainerin Mädchen und Jungen:	Alexandra Schleining
U14-Koordination:	David Hahn

Trainingsstützpunkte: Förder- und Entwicklungskader

GC Hösel	David Hahn
GC Hösel	Cian Feeny
Kölner GC	Julia Krull
Kölner GC	Bettina Hauert
GC Niep	Clemens Prader
Royal St. Barbara`s Dortmund	Duncan Dominic Hannak



Mitglieder am 31.12.2023 im Golfverband Nordrhein-Westfalen e.V.

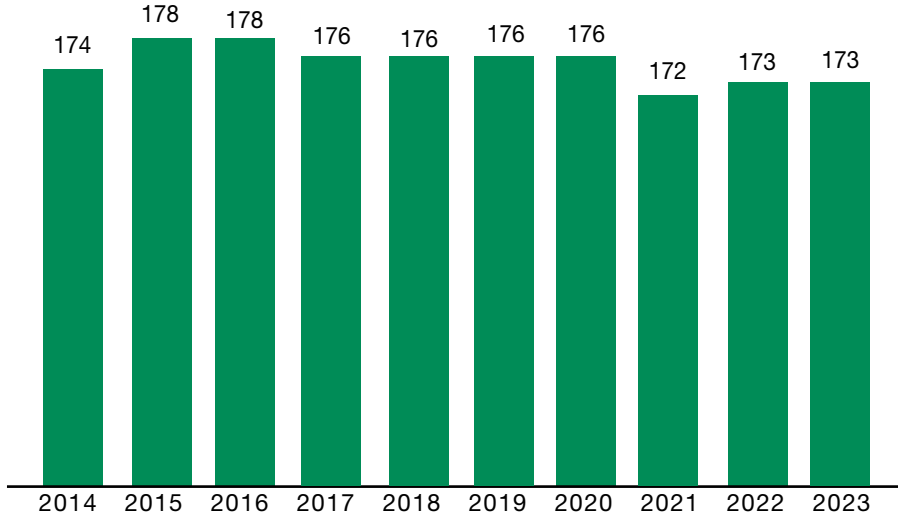

Mitgliederzahlen der Golfanlagen am 01.03.2023 im Golfverband Nordrhein-Westfalen e.V.

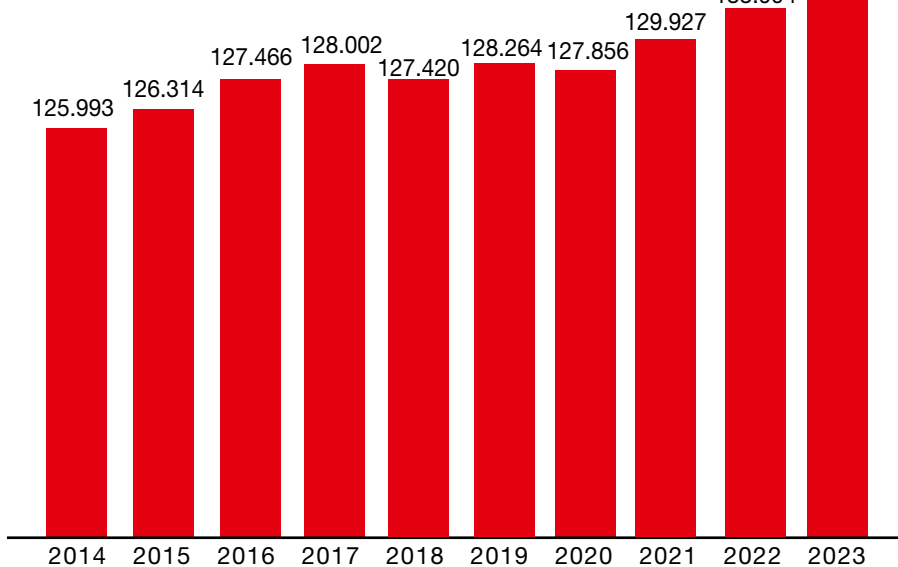



Verzeichnis der Mitglieder in Nordrhein-Westfalen

Aachener Golf-Club 1927 e.V.

Schurzelter Str. 300
52074 Aachen
Tel.: 0241 – 1 25 01
email: info@agc-ev.de
Internet: www.aachener-golfclub.de

Golf- und Landclub Ahaus e.V.

Schmähghook 36
48683 Ahaus-Alstätte
Tel.: 0 25 67 – 405
Fax: 0 25 67 – 35 24
email: info@glc-ahaus.de
Internet: www.glc-ahaus.de

Golf-Club Aldruer Heide e.V.

Aldruer Oberesch 12
48268 Greven
Tel.: 0 25 71 – 9 70 95
Fax: 0 25 71 – 95 20 47
email: info@golfclub-aldruper-heide.de
Internet: www.golfclub-aldruper-heide.de

Golfclub Am Alten Fliess e.V.

Am Alten Fliess 66
50129 Bergheim
Tel.: 0 22 38 – 9 44 10
Fax: 0 22 38 – 9 44 119
email: info@golfplatz-koeln.de
Internet: www.golfplatz-koeln.de

B. A. Golfclub Sennelager e.V.

Senne 1
33175 Bad Lippspringe
Tel.: 0 52 52 – 5 37 94
Fax: 0 52 52 – 5 38 11
email: info@sennelagergolfclub.de
Internet: www.sennelagergolfclub.de

Bad Driburger Golfclub e.V.

Georg-Nave-Str. 24a
33014 Bad Driburg
Tel.: 0 52 53 – 71 04
Fax: 0 52 53 – 71 46
email: info@bad-driburger-golfclub.de
Internet: www.bad-driburger-golfclub.de

Golfclub Bad Münstereifel-Stockert e.V.

Moselweg 4
53902 Bad Münstereifel
Tel.: 0 22 53 – 27 14
Fax: 0 22 53 – 93 08 80
email: club@golfbadmuenstereifel.de
Internet: www.golfbadmuenstereifel.de

Golf Bad Münstereifel Betriebsgesellschaft mbH

Moselweg 4
53902 Bad Münstereifel
Tel.: 0 22 53 – 27 14
Fax: 0 22 53 – 93 08 80
email: info@golfbadmuenstereifel.de
Internet: www.golfbadmuenstereifel.de

Golf- und Landclub Bad Salzuflen von 1956 e.V.

Schwaghof 4
32108 Bad Salzuflen
Tel.: 0 52 22 – 1 07 73
Fax: 0 52 22 – 1 39 54
email: info@golfclub-bad-salzuflen.de
Internet: www.golfclub-bad-salzuflen.de

Golf-Club Bergisch Land Wuppertal e.V.

Siebenecker Str. 386
42111 Wuppertal
Tel.: 0 20 53 – 70 77
Fax: 0 20 53 – 73 03
email: info@golfclub-bergischland.de
Internet: www.golfclub-bergischland.de

Bielefelder Golfclub e.V.

Dornberger Str. 377
33619 Bielefeld
Tel.: 0521 – 10 51 03
Fax: 0521 – 10 95 79
email: info@bielefelder-golfclub.de
Internet: www.bielefelder-golfclub.de

Bochumer Golfclub e.V.

Im Mailand 127
44797 Bochum
Tel.: 0234 – 79 98 32
Fax: 0234 – 79 57 75
email: info@bochumer-golfclub.de
Internet: www.bochumer-golfclub.de



Golfclub Bonn Godesberg in Wachtberg e.V.

Landgrabenweg
53343 Wachtberg
Tel.: 0228 – 34 40 03
Fax: 0228 – 34 08 20
email: info@gc-bonn-godesberg.de
Internet: www.gc-bonn.de

Golfclub Borghees e.V.

Abergsweg 30
46446 Emmerich
Tel.: 0 28 22 – 9 27 10
Fax: 0 28 22 – 1 08 04
email: club@golfplatzborghees.com
Internet: www.golfplatzborghees.com

Golfplatz Borghees GmbH

Abergsweg 30
46446 Emmerich
Tel.: 0 28 22 - 9 27 10
Fax: 0 28 22 - 1 08 04
email: info@golfplatzborghees.com
Internet: www.golfplatzborghees.com

Golfclub Brilon e.V.

Hölsterloh 6
59929 Brilon
Tel.: 0 29 61 – 5 35 50
Fax: 0 29 61 – 5 35 51
email: info@golfclub-brilon.de
Internet: www.golfclub-brilon.de

Golfclub Brückhausen e.V.

Holling 4
48351 Alverskirchen
Tel.: 0 25 82 – 56 45
Fax: 0 25 82 – 99 19 152
email: info@golfclub-brueckhausen.de
Internet: www.gc-brueckhausen.de

Golfclub Bruckmannshof e.V.

An den Höfen 7
46569 Hünxe
Tel.: 0 20 64 – 3 30 43
Fax: 0 20 64 – 3 20 11
email: gc-bruckmannshof@t-online.de
Internet: www.gcbruckmannshof.de

Golf BurgKonradshem GmbH

Am Golfplatz 1
50374 Erfstadt
Tel.: 0 22 35 – 9 55 66 0
Fax: 0 22 35 – 9 55 66 66
email: info@golfburg.de
Internet: www.golfburg.de

Golfclub Burg Overbach e.V.

Overbach 1
53804 Much
Tel.: 0 22 45 – 55 50
email: info@golfclub-burg-overbach.de
Internet: www.golfclub-burg-overbach.de

Golfclub Burg Zievel e.V.

Burg Zievel
53894 Mechernich
Tel.: 0 22 56 – 16 51
Fax: 0 22 56 – 34 79
email: gcburg@zievel.de
Internet: www.gcburgzievel.de

Golfclub Castrop-Rauxel e.V. in Frohlinde

Dortmunder Str. 222
44577 Castrop-Rauxel
Tel.: 0 23 05 – 6 20 27
Fax: 0 23 05 – 6 14 10
email: info@gccr.de
Internet: www.golfclub-castroprauxel.de

Golfanlage Clostermannshof GmbH & Co.KG

Heerstr. 2
53859 Niederkassel
Tel.: 0 22 08 – 50 67 90
Fax: 0 22 08 – 50 67 940
email: info@golfclubclostermannshof.de
Internet: www.golfclubclostermannshof.de

Golf- u. Landclub Coesfeld e.V.

Stevede 8a
48653 Coesfeld
Tel.: 0 25 41 – 59 57
email: info@golfclub-coesfeld.de
Internet: www.golfclub-coesfeld.de

Dortmunder Golfclub e.V.

Reichsmarkstr. 12
44265 Dortmund
Tel.: 0231 – 77 41 33
email: info@dortmunder-golfclub.de
Internet: www.dortmunder-golfclub.de



GolfRange GmbH Dortmund

Rennweg 70
44143 Dortmund
Tel.: 0231 – 98 12 950
Fax: 0231 – 98 12 95 22
email: dortmund@golfrange.de
Internet: www.golfrange.de

Golfclub Dreibäumen e.V.

Stoote 1
42499 Hückeswagen
Tel.: 0 21 92 – 85 47 20
Fax: 0 21 92 – 85 47 19
email: sekretariat@dreibaemen.de
Internet: www.dreibaemen.de

Golfclub Düren e.V.

Am Golfplatz 2
52355 Düren
Tel.: 0 24 21 – 6 72 78
Fax: 0 24 21 – 6 34 92
email: sekretariat@gcdueren.de
Internet: www.gcdueren.de

Düsseldorfer Golfclub e.V.

Rommeljansweg 12
40882 Ratingen
Tel.: 0 21 02 – 8 10 92
Fax: 0 21 02 – 8 17 82
email: info@duesseldorfer-golf-club.de
Internet: www.duesseldorfer-golf-club.de

Golfclub Düsseldorf Grafenberg e.V.

Rennbahnstr. 24-26
40629 Düsseldorf
Tel.: 0211 – 964 95-0/11
Fax: 0211 – 964 95 37
email: info@golfclub-duesseldorf.de
Internet: www.golf-duesseldorf.de

Golf-Sport-Verein Düsseldorf e.V.

Auf der Lausward 51
40221 Düsseldorf
Tel.: 0211 – 41 05 29
Fax: 0211 – 41 20 07
email: info@gsvgolf.de
Internet: www.gsvgolf.de

Golfclub Duvenhof e.V.

Hardt 21
47877 Willich
Tel.: 0 21 59 – 91 10 93
Fax: 0 21 59 – 91 10 95
email: sekretariat@gcduvenhof.de
Internet: www.gcdw.de

Golf & Country Club Elfrather Mühle UG & Co. KG.

An der Elfrather Mühle 145
47802 Krefeld
Tel.: 0 21 51 – 49 69-0
email: info@gcem.de
Internet: www.gcem.de

Golfclub Erftaue e.V.

Zur Mühlenerft 1
41517 Grevenbroich
Tel.: 0 21 81 – 28 06 37
Fax: 0 21 81 – 28 06 39
email: info@golf-erftaue.de
Internet: www.golf-erftaue.de

Golf Club Essen-Heidhausen e.V.

Preutenborbeckstr. 36
45239 Essen
Tel.: 0201 – 40 41 11
Fax: 0201 – 40 27 67
email: office@gceh.de
Internet: www.gceh.de

Essener Golfclub Haus Oefte e.V.

Oefte 1 / Laupendahler Landstr.
45219 Essen
Tel.: 0 20 54 – 8 39 11
Fax: 0 20 54 – 8 38 50
email: info@oefte.com
Internet: www.oefte.com

Golfriege ETuF Essen e.V.

Freiherr-vom-Stein-Str. 92a
45133 Essen
Tel.: 0201 – 44 46 00
Fax: 0201 – 4 30 96 98
email: golf@etuf.de
Internet: www.etuf.de

Europäischer Golfclub

Elmpter Wald e.V.
Roermonder Strasse 45
41372 Niederkrüchten-Elmpt
Tel.: 0 21 63 - 4 99 61 31
email: info@golf-in-elmpt.eu
Internet: www.golf-in-elmpt.eu

Golfclub Felderbach e.V.

Gut Frielinghausen 1
45549 Sprockhövel
Tel.: 0202 – 64 82 22 23
email: info@golfclub-felderbach.de
Internet: www.golfclub-felderbach.de

**Golfclub Ford Köln e.V.**

Zur Mühlenerft 1
41517 Grevenbroich
Tel.: 0 21 81 – 282 95 14
Fax: 0 21 81 – 28 06 39
email: info@gcfk.de
Internet: www.gcfk.de

**Gelsenkirchener Golfclub
Haus Leythe e.V.**

Middelicher Str. 72
45891 Gelsenkirchen
Tel.: 0209 – 7 01 10-0
Fax: 0209 – 7 01 10-25
email: info@haus-leythe.de
Internet: www.haus-leythe.de

Golfclub Gelstern

Lüdenscheid-Schalksmühle e.V.
Gelstern 2
58579 Schalksmühle
Tel.: 0 23 51 – 5 18 19
Fax: 0 23 51 – 5 26 20
email: kontakt@gc-gelstern.de
Internet: www.gc-gelstern.de

Golfclub Gimborner Land e.V.

Kreuzstr.10
51647 Gummersbach
Tel.: 0 22 66 – 44 04 47
Fax: 0 22 66 – 44 04 48
email: info@gimborner-land.de
Internet: www.gimborner-land.de

Golf&more Huckingen GmbH & Co. KG

Altenbrucher Damm 92a
47269 Duisburg
Tel: 0203 – 7 38 62 86
Fax: 0203 – 7 38 54 83
email: info@golfandmore.net
Internet: www.golfandmore.net

Golf Revier Duisburg GmbH

Kurfürstenstr. 151
46147 Oberhausen
Tel: 02 03 – 48 46 725
Fax: 02 03 – 48 46 726
email: info@gc-roettgersbach.de
Internet: www.gc-roettgersbach.de

Neusser Golfclub**Golf + Sport GmbH & Co. KG**

Am Golfplatz
41469 Neuss
Tel.: 0 21 37 – 9 19 10
Fax.: 0 21 37 – 91 91 91
email: service@hummelbachaue.de
Internet: www.hummelbachaue.de

Golf Club Grevenmühle GmbH

Grevenmühle 3
40882 Ratingen
Tel: 0 21 02 - 95 95 0
Fax: 0 21 02 - 95 95 15
email: golfclub@grevenmuehle.de
Internet: www.golfclub-grevenmuehle.de

Golfclub Gut Berge**Gevelsberg/Wetter e.V.**

Berkenberg 1
58285 Gevelsberg
Tel.: 0 23 32 – 91 37 55
Fax: 0 23 32 – 91 37 57
email: info@gutberge.de
Internet: www.gutberge.de

Golfsportanlage Gut Berge Gevelsberg

Berkenberg 1
58285 Gevelsberg
Tel.: 0 23 32 – 55 56 49
Fax: 0 23 32 – 55 45 26
email: info@golfsport-gutberge.de
Internet: www.gutberge.de

Gut Drechen GmbH & Co. KG

Gobel-von-Drechen-Str. 8a
59069 Hamm
Tel.: 0 23 85 – 91 35 00
email: info@golf-gutdrechen.de
Internet: www.golf-gutdrechen.de

Golfclub Gut Hahues zu Telgte e.V.

Harkampsheide 5
48291 Telgte
Tel.: 0 25 04 – 7 23 26
Fax: 0 25 04 – 7 23 21
email: sekretariat@golfclub-telgte.de
Internet: www.golfclub-telgte.de

**Gut Heckenhof Hotel & Golfresort
an der Sieg GmbH & Co. KG**

Heckerhof 5
53783 Eitorf
Tel.: 0 22 43 – 9 23 20
Fax: 0 22 43 – 92 32 99
email: golf@gut-heckenhof.de
Internet: www.gut-heckenhof.de



Gut Köbbinghof GmbH & Co. KG

Frankenufer 13
59519 Möhnese
Tel.: 0 29 25 – 49 35
email: info@golfanlage-hk.de
Internet: www.golfanlage-hk.de

Golf Club Gut Lärchenhof e.V.

Hahnenstr.
50259 Pulheim
Tel.: 0 22 38 – 92 39 00
Fax: 0 22 38 – 92 39 010
email: golfclub@gutlaerchenhof.de
Internet: www.gutlaerchenhof.de

Golfclub Gut Mentzelsfelde e.V.

Wiesenhausweg 14
59555 Lippstadt
Tel.: 0 29 41 – 81 01 10
Fax: 0 29 41 – 81 01 15
email: verwaltung@golfclub-lippstadt.de
Internet: www.golfclub-lippstadt.de

Golfclub Gut Neuenhof e.V.

Eulenstr. 58
58730 Fröndenberg
Tel.: 0 23 73 – 7 64 89
Fax: 0 23 73 – 7 00 46
email: info@golfclub-gut-neuenhof.de
Internet: www.golfclub-gut-neuenhof.de

Golfanlage Gut Ottenhausen GmbH

Ottenhauser Str. 100
32791 Lage
Tel.: 0 52 32 – 97 38 500
email: info@gut-ottenhausen.de
Internet: www.golf-gut-ottenhausen.de

Golfclub Haan-Düссeltal 1994 e.V.

Pannschoppen 2
42781 Haan
Tel.: 0 21 04 – 17 03 07
Fax: 0 21 04 – 80 98 38
email: info@golfclub-haan-duesseltal.de
Internet: www.golfclub-haan-duesseltal.de

Golfclub Habichtswald e.V.

Industriestr. 16
49492 Westerkappeln
Tel.: 0 54 56 – 9 60 13
Fax: 0 54 56 – 9 60 14
email: sekretariat@golfclub-habichtswald.de
Internet: www.golfclub-habichtswald.de

Golf am Haus Amecke GmbH & Co. KG

Haus Amecke
59846 Sundern
Tel.: 0 23 93 – 17 06 66
Fax: 0 23 93 – 17 06 67
email: info@golfhausamecke.de
Internet: www.golfhausamecke.de

Golfclub Haus Bey e.V.

An Haus Bey 16
41334 Nettetal
Tel.: 0 21 53 – 91 97-0
Fax: 0 21 53 – 91 97-50
email: golf@hausbey.de
Internet: www.hausbey.de

Golfclub Haus Kambach Eschweiler-Kinzweiler e.V.

Kambachstr. 9-13
52249 Eschweiler
Tel.: 0 24 03 – 5 08 90
Fax: 0 24 03 – 8 39 204
email: club@golfclub-kambach.de
Internet: www.golfclub-kambach.de

Golfanlage Haus Köbbing GbR

Westfalenstr. 332
48165 Münster-Hiltrup
Tel.: 0 25 01 – 5 94 87 19
email: info@golfen-in-hiltrup.de
Internet: www.golfen-in-hiltrup.de

Wissenschafts- und Sportverein

Haxterpark e.V.
Haxterhöhe 2
33100 Paderborn
Tel.: 0 52 51 – 60 42 43
Fax: 0 52 51 – 60 42 41
email: info@haxterpark.de
Internet: www.haxterpark.de

Golfclub Heerhof e.V.

Finnebachstr. 31
32049 Herford
Tel.: 0 52 28 – 75 07
Fax: 0 52 28 – 12 20
email: info@golf-am-heerhof.de
Internet: www.golf-am-heerhof.de

Golfpark Heidewald Vohren

Vohren 41
48231 Warendorf
Tel.: 0 25 86 – 17 92
Fax: 0 25 86 – 84 08
email: info@golfpark-heidewald.de
Internet: www.golfpark-heidewald.de



Golfen in Herdecke GmbH & Co.KG

Ackerweg 30a
58313 Herdecke
Tel.: 0 23 30 - 97 35 05
Fax: 0 23 30 - 97 35 07
email: info@golfen-in-herdecke.de
Internet: www.golfen-in-herdecke.de

Golfclub Herford e.V.

Heideholz 8
32602 Vlotho-Exter
Tel.: 0 52 28 - 74 34
Fax: 0 52 28 - 98 93 66
email: info@golfclubherford.de
Internet: www.golfclubherford.de

Golfclub Hösel e.V.

Höseler Str. 147
42579 Heiligenhaus
Tel.: 0 20 56 - 9 33 70
Fax: 0 20 56 - 93 37 33
email: info@golfclubhoesel.de
Internet: www.golfclubhoesel.de

Golfclub Hubbelrath e.V.

Bergische Landstr. 700
40629 Düsseldorf
Tel.: 0 21 04 - 7 21 78
Fax: 0 21 04 - 7 56 85
email: info@gc-hubbelrath.de
Internet: www.gc-hubbelrath.de

Golfclub Hünxerwald e.V.

Hardtbergweg 16
46569 Hünxe
Tel.: 0 28 58 - 64 80
Fax: 0 28 58 - 8 21 20
email: info@gc-huenxerwald.de
Internet: www.gc-huenxerwald.de

Golfclub Hummelbachau e.V.

Am Golfplatz
41469 Neuss
Tel.: 0 21 37 / 91 91 0
Fax: 0 21 37 / 91 91 91
email: service@hummelbachau.de
Internet: www.hummelbachau.de

Internationaler Golfclub Bonn e.V.

Konrad-Adenauer-Str. 100
53757 St. Augustin
Tel.: 0 22 41 - 3 98 80
Fax: 0 22 41 - 39 88 88
email: info@gcbonn.de
Internet: www.gcbonn.de

Internationaler Golfclub Henri-Chapelle e.V. Sektion Deutschland

Rue du Viviers 3
B-4841 Henri-Chapelle
Tel.: 00 32 - 87 - 88 32 75
Fax: 00 32 - 87 - 44 83 50
email: mail@golf-hc.com
Internet: www.golf-hc.de

Internationaler Golfclub Mergelhof e.V. 1989 Sektion Deutschland

Wilhelmstr. 27
52070 Aachen
Tel.: 00 32 - 87 - 78 92 94
Fax: 00 32 - 87 - 78 92 97
email: mail@gc-mergelhof.net
Internet: www.gc-mergelhof.net

Golfclub Issum-Niederrhein e.V.

Pauenweg 70
47661 Issum
Tel.: 0 28 35 - 9 23 10
email: collector@golfclub-issum.de
Internet: www.golfclub-issum.de

Golfanlage Jammertal

Redder Str. 421
45711 Datteln-Ahsen
Tel.: 0 23 63 - 37 70
Fax: 0 23 63 - 37 71 00
email: golf@jammertal.de
Internet: www.jammertal.de

Golf Am Katzberg GmbH

Katzbergstr. 21
40764 Langenfeld
Tel.: 0 21 73 - 91 97 41
email: info@katzberg.golf
Internet: www.katzberg.golf

Golfclub am Kemnader See e.V.

In der Lake 33
58456 Witten
Tel.: 0 23 02 - 7 60 16 00
email: info@golfclub-kemnadersee.de
Internet: www.golfclub-kemnadersee.de

Golfclub Am Kloster Kamp e.V.

Kirchstr. 164
47475 Kamp-Lintfort
Tel.: 0 28 42 - 48 33
Fax: 0 28 42 - 48 35
email: golfclub@amklosterkamp.de
Internet: www.golfclub-am-klosterkamp.de



Golf- und Land-Club Köln e.V.

Golfplatz 2
51429 Bergisch Gladbach
Tel.: 0 22 04 – 9 27 60
Fax: 0 22 04 – 92 76 15
email: info@glckoeln.de
Internet: www.glckoeln.de

Kölner Golfclub

Freimersdorfer Weg 43
50859 Köln
Tel.: 0221 - 27 72 980
Fax: 0221 - 27 72 98 50
E-Mail: info@koelner-golfclub.de
Internet: www.koelner-golfclub.de

KOSAIDO Internationaler Golfclub Düsseldorf e.V.

Am Schmidtberg 11
40629 Düsseldorf
Tel.: 0 21 04 – 7 70 60
Fax: 0 21 04 – 77 06 11
email: info@kosaido.de
Internet: www.kosaido.de

Krefelder Golf Club e.V.

Eltweg 2
47809 Krefeld
Tel.: 0 21 51 – 15 60 30
Fax: 0 21 51 – 15 60 32 22
email: kgc@krefelder-gc.de
Internet: www.krefelder-gc.de

Golfclub Kürten e.V.

Johannesberg 13
51515 Kürten
Tel.: 0 22 68 – 89 89
Fax: 0 22 68 – 30 89
email: info@gckuertten.de
Internet: www.golfclub-kuerten.de

Golfclub Ladbergen e.V.

Hölterweg 8
49549 Ladbergen
Tel: 0 54 85 – 83 18 13
Fax: 0 54 85 – 83 18 14
email: info@golf-ladbergen.de
Internet: www.golf-ladbergen.de

Golfclub Leverkusen e.V.

Am Hirschfuß 2-4
51061 Köln
Tel.: 0214 – 50 04 75 00
Fax: 0214 – 50 04 75 020
email: info@golfclub-leverkusen.de
Internet: www.golfclub-leverkusen.de

Lippischer Golfclub e.V.

Huxoll 14
32825 Blomberg-Cappel
Tel.: 0 52 36 – 459
Fax: 0 52 36 – 81 02
email: sekretariat@lippischergolfclub.de
Internet: www.lippischergolfclub.de

Golfclub Lippstadt e.V.

Wiesenhausweg 14
59555 Lippstadt
Tel.: 0 29 41 – 8 10 110
Fax: 0 29 41 – 8 10 115
email: info@golfclub-lippstadt.de
Internet: www.golfclub-lippstadt.de

Golfpark Loherhof e.V.

Pater-Briers-Weg 85
52511 Geilenkirchen
Tel.: 0 24 51 – 95 34 065
Fax: 0 24 51 – 95 34 064
email: s.davids@golfpark-loherhof.de
Internet: www.golfpark-loherhof.de

Golfclub Der Lüderich e.V.

Am Golfplatz 1
51491 Overath
Tel.: 0 22 04 – 9 76 00
Fax: 0 22 04 – 9 76 02
email: info@gc-luederich.de
Internet: www.gc-luederich.de

Märkischer Golf Club e.V.

Tiefendorfer Str. 48
58093 Hagen
Tel.: 0 23 34 – 5 17 78
Fax: 0 23 34 – 5 44 76
email: welcome@mgc-hagen.de
Internet: www.mgc-hagen.de

Marienburg Golf-Club e.V.

Schillingsrotter Weg
50968 Köln
Tel.: 0221 – 38 40 53
Fax: 0221 – 34 15 20
email: info@marienburg-golfclub.de
Internet: www.marienburg-golfclub.de

Golfclub Marienfeld e.V.

Remse 27
33428 Marienfeld
Tel.: 0 52 47 – 88 80
Fax: 0 52 47 – 8 03 86
email: info@gc-marienfeld.de
Internet: www.gc-marienfeld.de



Golfclub Meerbusch e.V.

Badendonker Str. 15
40667 Meerbusch
Tel.: 0 21 32 – 9 32 50
Fax: 0 21 32 – 93 25 13
email: info@golfpark-meerbusch.de
Internet: www.golfpark-meerbusch.de

Golfclub Mettmann e.V.

Obschwarzbach 4a
40822 Mettmann
Tel.: 0 20 58 – 9 22 40
email: info@gc-mettmann.de
Internet: www.gc-mettmann.de

Golfclub Mönchengladbach-Wanlo e.V.

Kuckumer Str. 61
41189 Mönchengladbach
Tel.: 0 21 66 – 14 57 22
Fax: 0 21 66 – 14 57 25
email: info@golfclub-mg.de
Internet: www.golfclub-mg.de

Mönchengladbacher Golfsportanlagen GmbH

Kuckumer Str. 61
41189 Mönchengladbach-Wanlo
Tel.: 0 21 66 – 95 49 54
Fax.: 0 21 66 – 95 49 533
email: info@mg-golfsport.de
Internet: www.mg-golfsport.de

Golf International Moyland GmbH & Co. KG

Moyländer Allee 10
47551 Bedburg-Hau
Tel.: 0 28 24 – 97 66 80
Fax: 0 28 24 – 97 66 825
email: info@golfinternationalmoyland.de
Internet: www.golfinternationalmoyland.de

Mühlenhof Golf & Country Club e.V.

Greilack 29
47546 Kalkar
Tel.: 0 28 24 – 92 40 92
Fax: 0 28 24 – 92 40 93
email: vorstand@muehlenhof.net
Internet: www.muehlenhof.net

Mühlenhof Freier Golfplatz GmbH

Greilack 29
47546 Kalkar
Tel.: 0 28 24 – 92 40 92
Fax: 0 28 24 – 92 40 93
email: info@muehlenhof.net
Internet: www.muehlenhof.net

Golfclub Mülheim an der Ruhr e.V.

Am Golfplatz 1
45481 Mülheim
Tel.: 0208 – 48 36 07
email: info@gcmuelheim.com
Internet: www.gcmuelheim.com

SRS Enterprise OHG (vormals GC MH-Raffelberg e.V.)

Ruhrorter Str. 129
45478 Mülheim
Tel.: 0208 – 58 05 690
Fax: 0208 – 58 05 699
email: hello@golfclub-raffelberg.de
Internet: www.golfclub-raffelberg.de

Golfclub Münsterland e.V.

Hollich 156a
48565 Steinfurt
Tel.: 0 25 51 – 83 35 50
Fax: 0 25 51 – 83 35 55
email: info@gc-muensterland.de
Internet: www.gc-muensterland.de

Golfclub Münster-Tinnen e.V.

Am Kattwinkel 244
48163 Münster
Tel.: 0 25 36 – 3 30 10 0
Fax: 0 25 36 – 3 30 10 21
email: info@gc-tinnen.de
Internet: www.gc-tinnen.de

Golfclub Münster-Wilkinghege e.V.

Steinfurter Str. 448
48159 Münster
Tel.: 0251 – 21 409-0
Fax: 0251 – 21 409-40
email: kontakt@golfclub-wilkinghege.de
Internet: www.golfclub-wilkinghege.de

Niederrheinischer Golfclub Duisburg e.V.

Großenbaumer Allee 240
47249 Duisburg
Tel.: 0203 – 72 14 69
Fax: 0203 – 71 92 30
email: info@ngcd.de
Internet: www.ngcd.de

Golfplatz Nieper Kühlen

Bergschenweg 71
47506 Neukirchen-Vluyn
Tel.: 0 28 45 – 79 46 61
email: gcniep@gp-nieperkuehlen.de
Internet: www.golfclubniep.de



Golf- und Landclub Nordkirchen e.V.

Am Golfplatz 6
59394 Nordkirchen
Tel.: 0 25 96 – 91 91
Fax: 0 25 96 – 91 95
email: info@golfclub-nordkirchen.de
Internet: www.glc-nordkirchen.de

Golfpark Nümbrecht

Parkstr. 3
51588 Nümbrecht
Tel.: 0 22 93 - 911 391
email: golfpark@gwn24.de
Internet: www.golfpark-nuembrecht.de

Golf-Club Oberberg e.V.

Hasseler Str. 42
51580 Reichshof
Tel.: 0 22 97 – 71 31
Fax: 0 22 97 – 71 17
email: info@golfcluboberberg.de
Internet: www.golfcluboberberg.de

Golfclub Oberhausen e.V.

Jacobistr. 35
46119 Oberhausen
Tel.: 0208 – 29 97 335
Fax: 0208 – 29 97 502
email: info@gcob.de
Internet: www.gcob.de

Golfclub Osnabrück-Dütetal e.V.

Wersener Str. 17
49504 Lotte-Wersen
Tel.: 0 54 04 – 99 86 10
Fax: 0 54 04 – 99 86 122
email: info@golf-duetetal.de
Internet: www.golf-duetetal.de

Golfclub Paderborner Land e.V.

Im Nordfeld 25
33154 Salzkotten-Thüle
Tel.: 0 52 58 – 93 73 10
Fax: 0 52 58 – 93 73 20
email: info@gcpaderbornerland.de
Internet: www.gcpaderbornerland.de

Pulheim GolfCity GmbH

Am Golfplatz 1
50250 Pulheim-Freimersdorf
Tel.: 0 22 34 – 99 96 60
Fax: 0 22 34 - 99 96 629
email: koeln@golfcity.de
Internet: www.golfcity.de

Golfclub Ravensberger Land e.V.

Südstr. 96
32130 Enger-Pödinghausen
Tel.: 0 52 24 – 7 97 51
Fax: 0 52 24 – 69 94 46
email: info@gc-rl.de
Internet: www.gc-rl.de

Golfpark Renneshof GmbH

Zum Renneshof
47877 Willich
Tel.: 0 21 56 - 91 42 180
Fax.: 0 21 56 - 91 42 181
email: info@gc-renneshof.de
Internet: www.renneshof.de

Golf Club Repetal Südsauerland e.V.

Repetalstr. 220
57439 Attendorn
Tel.: 0 27 21 – 71 80 32
Fax: 0 27 21 – 71 80 33
email: info@gc-repetal.de
Internet: www.golfclub-repetal.de

Golfclub Residenz Rothenbach e.V.

Belgenstr. 10
41849 Wassenberg
Tel.: 0 24 32 – 90 22 09
Fax: 0 24 32 – 90 23 06
email: info@gc-rothenbach.de
Internet: www.gc-rothenbach.de

Golfsportclub Rheine/Mesum

Gut Winterbrock e.V.

Wörstr. 201
48432 Rheine
Tel.: 0 59 75 – 94 90
Fax: 0 59 75 – 94 91
email: info@golfclub-rheine.de
Internet: www.golfclub-rheine.de

Golfclub Rhein-Sieg e.V.

Haus Dürresbach
53773 Hennef
Tel.: 0 22 42 – 65 01
Fax: 0 22 42 – 90 96 60
email: sekretariat@gcrs.de
Internet: www.gcrs.de

Golfclub Römerhof e.V.

Römerhofweg 1
53332 Bornheim
Tel.: 0 22 22 – 93 85 39
email: gc-roemerhof@t-online.de
Internet: www.golfclubroemerhof.de

**Golfanlage Römerhof GmbH**

Römerhofweg 2
53332 Bornheim
Tel.: 0 22 22 – 93 19 40
email: info@golfanlage-roemerhof.de
Internet: www.golfanlage-roemerhof.de

Golfpark Rittergut Birkhof GmbH&Co.KG

Rittergut Birkhof
41352 Korschenbroich
Tel: 0 21 31-51 06 60
Fax: 0 21 31-15 32 25
email: golfpark@birkhof.de
Internet: www.golfpark-rittergut-birkhof.de

Golfclub Röttgersbach e.V.

Ardesstr. 82
47167 Duisburg
Tel: 0203 – 48 46 725
Fax: 0203 – 48 46 726
email: info@gc-roettgersbach.de
Internet: www.gc-roettgersbach.de

**Royal St. Barbara's Dortmund
Golf Club e.V.**

Saint-Barbara-Allee 18
44309 Dortmund
Tel.: 0231 – 90 98 650
email: info@royal-dortmund-gc.de
Internet: www.royal-dortmund-gc.de

Golfclub Sauerland e.V.

Zum Golfplatz 19
59759 Arnsberg
Tel.: 0 29 32 – 3 15 46
Fax: 0 29 32 – 3 99 61
email: sekretariat@golfclub-sauerland.de
Internet: www.golfclub-sauerland.de

Golfanlage Schloß Auel e.V.

Haus Auel
53797 Lohmar
Tel.: 0 22 06 – 90 90 56
Fax: 0 22 06 – 90 90 57
email: info@gc-schloss-auel.de
Internet: www.gc-schloss-auel.de

Golfclub Schloß Auel

Haus Auel
53797 Lohmar
Tel.: 0 22 06 – 90 90 56
Fax: 0 22 06 – 90 90 57
email: info@gc-schloss-auel.de
Internet: www.gc-schloss-auel.de

Golfclub Schloss Georghausen e.V.

Georghausen 8
51789 Lindlar
Tel.: 0 22 07 – 49 38
email: info@gcsg.de
Internet: www.golfclub-georghausen.de

Golfclub Schloss Haag e.V.

Schloss Haag 8
47608 Geldern
Tel.: 0 28 31 – 9 47 77
Fax: 0 28 31 – 9 47 78
email: gc-schloss-haag@t-online.de
Internet: www.gc-schloss-haag.de

Golfclub Schloß Horst GmbH & Co. KG

Johannastr. 37
45899 Gelsenkirchen
Tel.: 0209 – 50 30 20
Fax: 0209 – 50 30 222
email: info@gcsh.de
Internet: www.gcsh.de

Golf-Club Schloss Miel GmbH

Schloßallee 1
53913 Swisttal-Miel
Tel.: 0 22 26 – 1 00 50
Fax: 0 22 26 – 1 70 01
email: mail@schlossmiel.de
Internet: www.schlossmiel.de

Land-Golf-Club Schloß Moyland e.V.

Moyländer Allee 1
47551 Bedburg-Hau
Tel.: 0 28 24 – 47 49
Fax: 0 28 24 – 80 91 28
email: info@landgolfclub.de
Internet: www.landgolfclub.de

Golfclub Schloss Myllendonk e.V.

Myllendonker Str. 113
41352 Korschenbroich
Tel.: 0 21 61 – 64 10 49
email: info@gcsm.de
Internet: www.gcsm.de

Golfclub Schloss Vornholz e.V.

Steinpatt 13
59320 Ennigerloh-Ostenfelde
Tel.: 0 25 24 – 57 99
email: info@gcsv.de
Internet: www.gcsv.de

**Golfclub Schloß Westerholt e.V.**

Schloßstr. 1
45701 Herten
Tel.: 0209 – 16 58 40
Fax: 0209 – 16 58 415
email: info@gc-westerholt.de
Internet: www.gc-westerholt.de

Golfclub Schmallenberg e.V.

Über dem Ohle 25
57392 Schmallenberg-Winkhausen
Tel.: 0 29 75 – 87 45
Fax: 0 29 75 – 339
email: info@golfclub-schmallenberg.de
Internet: www.golfclub-schmallenberg.de

Golf- und Landclub Schmitzhof e.V.

Arsbecker Str. 160
41844 Wegberg
Tel.: 0 24 36 – 39 09 0
Fax: 0 24 36 – 39 09 15
email: info@golfclubschmitzhof.de
Internet: www.golfclubschmitzhof.de

Golfclub Schultenhof Peckeloh e.V.

Schultenallee 1
33775 Versmold
Tel.: 0 54 23 – 4 28 72
Fax: 0 54 23 – 4 29 62
email: info@golfclub-peckeloh.de
Internet: www.golfclub-peckeloh.de

Golfclub Schwarze Heide

Bottrop-Kirchhellen e.V.
Gahlener Str. 44
46244 Bottrop
Tel.: 0 20 45 – 8 24 88
Fax: 0 20 45 – 8 30 77
email: info@gc-schwarze-heide.de
Internet: www.gc-schwarze-heide.de

Golfclub Sellinghausen e.V.

Auf der Fuhr 5
57392 Schmallenberg
Tel.: 0 29 71 – 90 82 74
email: info@golfclub-sellinghausen.de
Internet: www.golfclub-sellinghausen.de

Senne-Golfclub Gut Welschhof e.V.

Augustdorfer Str. 72
33758 Schloß Holte-Stukenbrock
Tel.: 0 52 07 – 92 09 36
email: info@sennegolfclub.de
Internet: www.sennegolfclub.de

Golfclub Siegen-Olpe e.V.

Am Golfplatz 1
57482 Wenden
Tel.: 0 27 62 – 97 62 0
Fax: 0 27 62 – 97 62 12
email: info@gcso.de
Internet: www.gcso.de

Golfclub Siegerland e.V.

Berghäuser Weg
57223 Kreuztal
Tel.: 0 27 32 – 59 47 0
Fax: 0 27 32 – 59 47 24
email: info@golfclub-siegerland.de
Internet: www.golfclub-siegerland.de

Golfclub Stadtwald e.V.

Hüttenallee 188
47800 Krefeld
Tel.: 0 21 51 – 59 02 43
Fax: 0 21 51 – 50 02 48
email: info@golfclub-stadtwald.de
Internet: www.golfclub-stadtwald.de

Golfclub Stahlberg im Lippetal e.V.

Ebbeckeweg 3
59510 Lippetal
Tel.: 0 25 27 – 81 91
Fax: 0 25 27 – 85 16
email: sekretariat@golfclub-stahlberg.de
Internet: www.golfclub-stahlberg.de

Golfclub Tecklenburger Land e.V.

Wallenweg 24
49545 Tecklenburg
Tel.: 0 54 55 – 20 80 01 0
email: sekretariat@golfclub-tecklenburg.de
Internet: www.golfclub-tecklenburg.de

Golfclub Teutoburger Wald e.V.

Eggeberger Str. 13
33790 Halle
Tel.: 0 52 01 – 62 79
Fax: 0 52 01 – 62 22
email: post@gctw.de
Internet: www.gctw.de

Golfclub Uhlenberg Reken e.V.

Uhlenberg 8
48734 Reken
Tel.: 0 28 67 – 90 72 37
Fax: 0 28 67 – 90 72 39
email: info@uhlenberg-reken.de
Internet: www.uhlenberg-reken.de



Universitäts-Golfclub Paderborn e.V.

Haxterhöhe 2
33100 Paderborn
Tel.: 0 52 51 – 60 42 42
Fax.: 0 52 51 – 60 42 41
email: info@haxterpark.de
Internet: www.haxterpark.de/golf

Golfclub Unna-Fröndenberg e.V.

Schwarzer Weg 1
58730 Fröndenberg
Tel.: 0 23 73 – 7 00 68
Fax: 0 23 73 – 7 00 69
email: info@gcuf.de
Internet: www.gcuf.de

Golfclub Varmert e.V.

Woeste 2
58566 Kierspe
Tel.: 0 23 59 – 29 02 15
Fax: 0 23 59 – 29 02 16
email: post@golfclub-varmert.de
Internet: www.golfclub-varmert.de

V-Golf e.V. St. Urbanus

Urbanusstr.
51147 Köln
Tel.: 0221 - 99 88 66 11
Fax: 0221 - 99 88 66 513
email: reception@sankturbanus.golf
Internet: www.sankturbanus.golf

Golfclub Velbert-Gut Kuhlendahl e.V.

Kuhlendahler Str. 283
42553 Velbert
Tel.: 0 20 53 – 92 32 90
Fax: 0 20 53 – 92 32 91
email: info@golfclub-velbert.de
Internet: www.golfclub-velbert.de

Golf- & Country-Club Velderhof e.V.

Velderhof
50259 Pulheim
Tel.: 0 22 38 – 9 23 94-0
email: info@velderhof.de
Internet: www.velderhof.de

Vesper GmbH & Co. KG (vormals GC Gut Frielinghausen KG)

Frielinghausen 1
45549 Sprockhövel
Tel.: 0202 – 64 82 22 23
email: info@golfclub-gutfrielinghausen.de
Internet: www.golfclub-gutfrielinghausen.de

Vestischer Golfclub Recklinghausen e.V.

Bockholter Str. 475
45659 Recklinghausen
Tel.: 0 23 61 – 93 42 0
Fax: 0 23 61 – 93 42 40
email: info@golf-re.de
Internet: www.golf-re.de

Warendorfer Golfclub An der Ems

Vohren 41
48231 Warendorf
Tel.: 0 25 86 – 17 92
Fax: 0 25 86 – 84 08
email: info@warendorfer-golfclub.de
Internet: www.warendorfer-golfclub.de

Golfclub Wasserburg Anholt e.V.

Schloß 3
46419 Isselburg-Anholt
Tel.: 0 28 74 – 91 51 20
email: sekretariat@golfclub-anholt.de
Internet: www.golfclub-anholt.de

Golfclub Wasserschloss Westerwinkel e.V.

Horn-Westerwinkel 5
59387 Ascheberg
Tel.: 0 25 99 – 92 22 2
Fax: 0 25 99 – 92 22 1
email: info@gc-westerwinkel.de
Internet: www.gc-westerwinkel.de

Golfclub Werl e.V.

Am Golfplatz 1
59457 Werl
Tel.: 0 23 77 – 63 07
Fax: 0 23 77 – 78 57 85
email: info@gc-werl.de
Internet: www.gc-werl.de

Golfplatz Werne an der Lippe GmbH & Co.KG

Kerstingweg 10
59368 Werne
Tel.: 0 23 89 – 53 90 60
Fax: 0 23 89 – 40 28 28
email: buero@golfplatz-werne.de
Internet: www.golfplatz-werne.de

Golfclub Weselerwald e.V.

Steenbecksweg 14
46514 Schermbeck
Tel.: 0 28 56 – 9 13 70
email: info@gcww.de
Internet: www.gcww.de



WEST GOLF GmbH & Co. KG

Am Golfplatz 1
53844 Troisdorf
Tel.: 0 22 41 - 23 27 128
Fax.: 0 22 41 - 23 27 129
email: info@west-golf.com
Internet: www.west-golf.com

Westfälischer Golf-Club Gütersloh e.V.

Gütersloher Str. 127
33397 Rietberg
Tel.: 0 52 44 - 23 40
Fax: 0 52 44 - 13 88
email: info@golf-gt.de
Internet: www.golf-gt.de

Golfclub Westheim e.V.

Kastanienweg 25
34431 Marsberg-Westheim
Tel.: 0 29 94 - 90 88 54
Fax.: 0 29 94 - 90 88 59
email: info@gc-westheim.de
Internet: www.gc-westheim.de

Golfclub Widukind-Land e.V.

Auf dem Stickdorn 63
32584 Löhne
Tel.: 0 52 28 - 70 50
email: info@gc-widukindland.de
Internet: www.gc-widukindland.de

Golfclub Wildenrath e.V.

Am Golfplatz 1
41844 Wegberg
Tel.: 0 24 32 - 8 15 00
Fax: 0 24 32 - 85 08
email: info@gc-wildenrath.de
Internet: www.golfclub-wildenrath.de

Golfsport Willich GmbH & Co. KG

Duvenhof
Hardt 21
47877 Willich
Tel.: 0 21 59 - 91 59 50
Fax: 0 21 59 - 91 59 569
email: info@duvenhof.de
Internet: www.duvenhof.de

Golfclub Winterberg e.V.

In der Büre 20
59955 Winterberg
Tel.: 0 29 81 - 17 70
Fax: 0 29 81 - 8 12 71
email: info@golfclub-winterberg.de
Internet: www.golfclub-winterberg.de

Golfclub Wittgensteiner Land e.V.

Kapellenstr. 10
57319 Bad Berleburg-Sassenhausen
Tel.: 0 27 51 - 9 20 22 78
email: info@gc-wittgenstein.de
Internet: www.gc-wittgenstein.de

WWH Köln Public Golf GmbH Köln Golf

Parallelweg 1
50769 Köln
Tel.: 02 21 - 78 40 18
email: info@koelngolf.de
Internet: www.koelngolf.de



NRW-Einzelmeister 2023

Herren AK offen:	Kenji Nakajima	G&LC Köln
Damen AK offen:	Antonia Steiner	GC Hubbelrath
Jungen AK 18:	Jack Jeffrey Hallek	GC Hubbelrath
Mädchen AK 18:	Hanna Tauber	GC Hubbelrath
Jungen AK 16:	Nick Arnold	GC Hösel
Mädchen AK 16:	Lara Rieke	GC Hubbelrath
Jungen AK 14:	Frederik Klein	Int. GC Bonn
Mädchen AK 14:	Emma Lola Holst	GC Hubbelrath
Jungen AK 12:	Lauro Vassiliadis	GC Rhein-Sieg
Mädchen AK 12:	Jinlei Zhong	GC Hösel
Damen AK 30:	Katharina Schallenberg	GC Hösel
Herren AK 30:	Felix Wartenberg	GC Gut Lärchenhof
Damen AK 50:	Andrea Marx	Dortmunder GC
Herren AK 50:	Michael Maletz	Marienburger GC
Damen AK 65:	Ursula Paula Mielke-Salzmann	GC Hünxerwald
Herren AK 65:	Waldemar Krüger	Bochumer GC



NRW-Mannschaftsmeister 2023

Willy Schniewind Mannschaftspreis:	GC Hösel
Jungen-Mannschaftsmeister AK 18:	GC Hösel
Mädchen-Mannschaftsmeister AK 18:	Düsseldorfer GC
Jungen-Mannschaftsmeister AK 16:	GC Hösel
Mädchen-Mannschaftsmeister AK 16:	GC Hubbelrath
Jungen-Mannschaftsmeister AK 14:	GC Hösel
Mädchen-Mannschaftsmeister AK 14:	GC Hösel
Damen Mannschaftsmeister AK30:	GC Hösel
Herren Mannschaftsmeister AK30:	GC Hubbelrath
Damen Mannschaftsmeister AK50:	GC Hösel
Herren Mannschaftsmeister AK50:	Bochumer GC
Damen Mannschaftsmeister AK65:	GC Paderborner Land
Herren Mannschaftsmeister AK65:	Krefelder GC
Seniorenländerpokal im GC Chieming:	4. Platz
Mädchen-Länderpokal im GCC Fleesensee:	2. Platz
Jungen-Länderpokal im GCC Fleesensee:	7. Platz





Termine und Austragungsorte des GV NRW e.V. 2024

(Änderungen vorbehalten)

Turnier/Veranstaltung	Datum	Orte	Meldeschluss (falls vorhanden)
Sportkonferenz (kombinierte Jugendwart- und Spielführertagung)	16.03.2024	Wyndham Garden Hotel Mettmann	
Verbandstag	20.03.2024	Wyndham Garden Hotel Mettmann	
Marshalworkshop	14.04.2024	GC Mettmann	
Seminar Neue Spielführer	21.04.2024	GC Mülheim a.d.R.	
NRW-Lochspielmeisterschaft Jungen/Mädchen AK14/16/18	20.04.2024	G&LC Nordkirchen	17.03.2024
WSMP 1.Liga	27./28.04.2024	GC Wasserburg Anholt	18.10.2023
JTFO Bezirksmeisterschaft Reg. Bez. Köln	07.05.2024	West Golf	24.04.2024
Qualifikation I Jungen AK16/18	10.-12.05.2024	Düsseldorfer GC	02.05.2024
Qualifikation I Mädchen AK16/18	10.-12.05.2024	GC Paderborner Land	02.05.2024
Qualifikation I AK 14	11./12.05.2024	GC Bad Salzuflen	02.05.2024
Wettspiel I AK 12	25.05.2024	Uni GC Paderborn	16.05.2024
JTFO Bezirksmeisterschaft Reg. Bez. Arnsberg	28.05.2024	Märk. GC Hagen	24.04.2024
DMM Mädchen AK 14 Qualifikation	02.06.2024	WWH Köln Golf	19.05.2024
DMM Mädchen AK 16 Qualifikation	02.06.2024	WWH Köln Golf	19.05.2024
DMM Mädchen AK 18 Qualifikation	02.06.2024	GC Mettmann	19.05.2024
DMM Jungen AK 14 Qualifikation	02.06.2024	GC Schloss Haag	19.05.2024
DMM Jungen AK 16 Qualifikation	02.06.2024	GC Wasserschloss Westerwinkel	19.05.2024
DMM Jungen AK 18 Qualifikation	02.06.2024	Lippischer GC GC Schl. Georghausen	19.05.2024



Turnier/Veranstaltung	Datum	Orte	Meldeschluss (falls vorhanden)
JTFO Bezirksmeisterschaft Reg. Bez. Düsseldorf	04.06.2024	GSV Düsseldorf	24.04.2024
Qualifikation II AK 14	08./09.06.2024	GC Dreibäumen	30.05.2024
NRW-Meisterschaft AK 65 / AK 75	08./09.06.2024	GC Schl. Vornholz	30.05.2024
DMM Mädchen Regionalfinale	15./16.06.2024 (NEUER TERMIN)	G&LC Coesfeld	07.06.2024
DMM Jungen Regionalfinale	15./16.06.2024	GC Bergisch Land	07.06.2024
Wettspiel II AK 12	22.06.2024	Kölner GC	13.06.2024
Qualifikation III AK 14 NRW-Meisterschaft	29./30.06.2024 ACHTUNG: NEUER AUSTRAGUNGSORT	GC Burg Zievel	20.06.2024
Qualifikation II AK 16 NRW-Meisterschaft	29./30.06.2024	GC Rhein Sieg	20.06.2024
Qualifikation II AK 18 NRW-Meisterschaft	30.06./01.07.2024 Austragung So/Mo aufgrund von Abiturfeiern am Sa	GC Essen Oefte	20.06.2024
JTFO Landesfinale WK III / WK IV	02.07.2024	GC Nieper Kühlen	N.N.
NRW-Meisterschaft AK 50	13./14.07.2024	Dortmunder GC	04.07.2024
NRW-MM Finale Damen AK50	17./18.08.2024	GC Erftaue	14.08.2024
NRW-MM Finale Herren AK50	17./18.08.2024	GC Erftaue	14.08.2024
NRW-Meisterschaft AK 30	17./18.08.2024	GC Unna Fröndenberg	08.08.2024
WSMP 2.-5. Liga	24.08.2024	div. Orte	N.N.
Wettspiel III/ NRW-Meisterschaft AK 12	25.08.2024	GC Hubbelrath	15.08.2024
Kids-Cup Finale	25.08.2024	GC Hubbelrath	N.N.
NRW-MM Finale Damen AK30	07./08.09.2024	G&LC Schmitzhof	04.09.2024
NRW-MM Finale Herren AK30	07./08.09.2024	G&LC Schmitzhof	04.09.2024
NRW-Meisterschaft AK offen	13.-15.09.2024	GC Meerbusch	05.09.2024
DGL Aufstiegsrunde GL	15.09.2024	GC Kloster Kamp	N.N.
Jugendliga Endspiel RL	21./22.09.2024	GC Gut Neuenhof	N.N.
Talent Cup-Finale	29.09.2024	GC Mülheim a.d.R.	N.N.



Damen/Herren AK 30 Mannschaftsmeisterschaften 2024

Austragungstermine	Damen: samstags	Herren: samstags
1. Spieltag	20.04.2024	20.04.2024
2. Spieltag	11.05.2024	11.05.2024
3. Spieltag	01.06.2024	01.06.2024
4. Spieltag	15.06.2024	15.06.2024
5. Spieltag (ab 2.Liga)	06.07.2024	06.07.2024
6. Spieltag (ab 2.Liga)	07.09.2024	07.09.2024
Nachholspieltag (1.Liga)	27.07.2024	27.07.2024
Nachholspieltag (ab 2.Liga)	21.09.2024	21.09.2024

Damen/Herren AK 50 Mannschaftsmeisterschaften 2024 nur 1. Liga

Austragungstermine	Damen: samstags	Herren: samstags
1. Spieltag	27.04.2024	27.04.2024
2. Spieltag	18.05.2024	18.05.2024
3. Spieltag	01.06.2024	01.06.2024
4. Spieltag	06.07.2024	06.07.2024
Nachholspieltag	10.08.2024	10.08.2024

Damen/Herren AK 50 Mannschaftsmeisterschaften 2024 ab 2. Liga

Austragungstermine	Damen: samstags	Herren: samstags
1. Spieltag	27.04.2024	27.04.2024
2. Spieltag	01.06.2024	01.06.2024
3. Spieltag	06.07.2024	06.07.2024
4. Spieltag	27.07.2024	27.07.2024
5. Spieltag	10.08.2024	10.08.2024
6. Spieltag	14.09.2024	14.09.2024
Nachholspieltag	28.09.2024	28.09.2024



Damen/Herren AK 65 Mannschaftsmeisterschaften 2024

Austragungstermine	Damen: (donnerstags)	Herren: (donnerstags)
1. Spieltag	25.04.2024	25.04.2024
2. Spieltag	23.05.2024	23.05.2024
3. Spieltag	13.06.2024	13.06.2024
4. Spieltag	27.06.2024	27.06.2024
5. Spieltag	25.07.2024	25.07.2024
6. Spieltag	05.09.2024	01.08.2024 (1.Liga) 05.09.2024 (ab 2.Liga)
Nachholspieltag	19.09.2024	08.08.2024 (1.Liga) 19.09.2024 (ab 2.Liga)

Deutsche Golfliga LGV-Gruppenliga 2024

Austragungstermine	Damen: sonntags	Herren: sonntags
1. Spieltag	05.05.2024	05.05.2024
2. Spieltag	26.05.2024	26.05.2024
3. Spieltag	09.06.2024	09.06.2024
4. Spieltag	23.06.2024	23.06.2024
5. Spieltag	21.07.2024	21.07.2024
Nachholspieltag	04.08.2024	04.08.2024

Jugendliga 2024

Austragungstermine	Regionalliga	Landesliga / Bezirksliga
1. Spieltag	So., 21.04.2024	So., 21.04.2024
2. Spieltag	So., 28.04.2024	So., 28.04.2024
3. Spieltag	Di., 21.05.2024	Di., 21.05.2024
4. Spieltag	Di., 20.08.2024	Di., 20.08.2024
5. Spieltag	-----	So., 15.09.2024
Nachholspieltag	So., 25.08.2024	So., 22.09.2024



DGV-Termine

(Änderungen vorbehalten)

Turnier/Veranstaltung	Datum	Orte
Dt. Lochspielmeisterschaften Da/He	09.-12.05.2024	GC Stolper Heide
IAM Mädchen/Jungen - German Boys and Girls Open	30.05.-01.06.2024	GC Hardenberg
IAM/DM der Golfer mit Behinderung	31.05./01.06.2024	GP Leipzig
DM Damen und Herren AK 50	28.-30.06.2024	GC HH-Ahrensburg
DM Damen/Herren AK 30	28.-30.06.2024	GC Feldafing
DM Damen/Herren AK 65 / AK 75	05.-07.07.2024	GC Wümme
DM-Vorausscheid Mädchen AK 14	26.-28.07.2024	GC Spessart
DM-Vorausscheid Mädchen AK 16/18	26.-28.07.2024	N.N.
DM-Vorausscheid Jungen AK 14	26.-28.07.2024	GC Schl. Westerholt
DM-Vorausscheid Jungen AK 16	26.-28.07.2024	N.N.
DM-Vorausscheid Jungen AK 18	26.-28.07.2024	GC Teutoburger Wald
Senioren-Länderpokal	26.-28.07.2024	G&CC Fleesensee
Final4 – DGL Damen/Herren	03./04.08.2024	GC München-Riedhof
Mädchen-Länderpokal	16.-18.08.2024	GC Bad Saarow
Jungen-Länderpokal	16.-18.08.2024	GC Bad Saarow
DM Damen/Herren AK offen	22.-25.08.2024	GC Trier
DMM Herren AK 65	23.-25.08.2024	G&LC Regensburg
Clubmeisterschaften (empfohlener Termin)	31.08./01.09.2024	Heimatplätze
DM Mädchen AK 14/16	06.-08.09.2024	GC Brückhausen
DM Jungen AK 14/16	06.-08.09.2024	West. GC Gütersloh
DM Mädchen/Jungen AK 18	06.-08.09.2024	GC HH-Holm
DMM Damen AK 50	13.-15.09.2024	Krefelder GC
DMM Herren AK 50	13.-15.09.2024	GR Semlin am See
DMM Damen AK 30	20.-22.09.2024	LGC Öschberghof

Turnier/Veranstaltung	Datum	Orte
DMM Herren AK 30	20.-22.09.2024	GC Hubbelrath
DMM Mädchen AK 14 Bundesfinale	28./29.09.2024	GC Ebersberg
DMM Mädchen AK 16 Bundesfinale	28./29.09.2024	GC Neuhof
DMM Mädchen AK 18 Bundesfinale	28./29.09.2024	GC Dresden Ullersdorf
DMM Jungen AK 14 Bundesfinale	28./29.09.2024	GC Holledau
DMM Jungen AK 16 Bundesfinale	28./29.09.2024	GC Leverkusen
DMM Jungen AK 18 Bundesfinale	28./29.09.2024	GC Pottstein Weidenloh



credit: C&V Sport Promotion



Wettspielbedingungen 2024 des Golfverbandes Nordrhein-Westfalen e.V.

A1 Wettspielbedingungen

Die Wettspiele werden durch den Golfverband Nordrhein-Westfalen e.V. (GV NRW e.V.) organisiert und ausgeschrieben. Ob sie an den Wettspielen teilnehmen wollen, entscheiden die Mitglieder des GV NRW e.V. und deren Mitglieder eigenverantwortlich und auf eigenes Risiko.

Für alle Wettspiele gelten

- die Offiziellen Golfregeln des DGV (einschließlich Amateurstatur),
- die Handicap-Regeln des DGV
- die Ausschreibungen für die jeweiligen Wettspiele
- die Wettspielbedingungen und Platzregeln des GV NRW e.V.
- die von der Spielleitung erweiterten und abgeänderten Platzregeln am Austragungsort.

Golfer mit Behinderungen im Sinne von Regel 25 der offiziellen Golfregeln sind an allen Wettspielen des GV NRW e.V. teilnahmeberechtigt.

Die Einsichtnahme in alle Verbandsordnungen ist in jedem Vereinssekretariat oder im Internet unter www.gvnrw.de bzw. www.golf.de möglich.

Der GV NRW e.V. haftet nicht für Vermögens- oder Sachschäden eines Teilnehmers, die auf einer einfachen fahrlässigen Pflichtverletzung des GV NRW e.V., dessen gesetzlichen Vertretern oder Erfüllungsgehilfen beruhen.

Die Teilnehmer eines Wettspiels erkennen dies jeweils durch ihre Anmeldung zum Wettspiel an.

A2 Sonstige Wettspielbedingungen

1. Handicaprelevanz

Alle in Einzelwettspielen erzielten Zählspiel-Ergebnisse sind "handicaprelevant", sofern auch die sonstigen Bestimmungen der

Handicap-Regeln des DGV erfüllt sind. Dies gilt auch für Einzelergebnisse im Rahmen von Mannschaftswettbewerben.

2. Handicapgrenzen

Bei Wettspielen, in denen die Teilnahmeberechtigung durch eine Handicapgrenze geregelt ist, gilt:

a) Einzelwettspiele, DMM Jungen/Mädchen AK14/16/18 und Jugend trainiert für Olympia:

Maßgebend für die Teilnahmeberechtigung ist der am Tage des Meldeschlusses gültige Handicap Index. Für die einzelnen Wettspiele wird der Handicap Index der gemeldeten Spieler am Tag des Meldeschlusses über das DGV-Intranet aktualisiert.

b) Mannschaftswettspiele (NRW-Mannschaftsmeisterschaften, WSMP, DGL und Jugendliga):

Maßgebend für die Teilnahmeberechtigung ist der Handicap Index zum Meldezeitpunkt. Für die einzelnen Wettspiele wird der Handicap Index der gemeldeten Spieler mit Abgabe der Mannschaftsmeldung über das DGV-Intranet aktualisiert. Einzelheiten sind in den jeweiligen Ausschreibungen geregelt.

3. Reduzierung des Teilnehmerfeldes

Gehen mehr Meldungen als die in der jeweiligen Ausschreibung festgelegte Höchstzahl an Teilnehmern ein, so kann der GV NRW e.V. die Bewerber mit den höchsten Handicaps von der Meldeliste streichen. Bei gleichem Handicap Index behält sich der GV NRW e.V. ein Losentscheid vor. Einzelheiten sind in den jeweiligen Ausschreibungen geregelt.

4. Abmeldung vom Wettspiel

Mannschaften, die nicht am Wettspiel teilnehmen können, haben sich so früh wie möglich (schriftlich oder per Mail) bei der Geschäftsstelle des GV NRW e.V. bzw.

noch am Vortag der 1. Runde im betreffenden Clubsekretariat abzumelden. Absagen nach Meldeschluss befreien nicht von der Zahlung der Meldegebühr. Falls Mannschaften ohne Abmeldung dem Wettspiel oder einzelnen Runden fernbleiben, kann dies als unsportliches Verhalten angesehen werden (vgl. Ziffer B.1 der Allgemeinen Platzregeln).

Spieler, die nicht am Wettspiel teilnehmen können, haben sich so früh wie möglich abzumelden. Abmeldungen sind per Mail (golf@gvnrw.de) an die Geschäftsstelle des GV NRW e.V. bzw. am Austragungsort ausschließlich an einen vom GV NRW e.V. eingesetzten Referee zu richten. Falls Spieler ohne Abmeldung dem Wettspiel oder einzelnen Runden fernbleiben, so gilt dies als unsportliches Verhalten (vgl. Ziffer B.1 der Allgemeinen Platzregeln).

5. Meldungen / Meldeschluss

Es werden nur Onlineanmeldungen über die Software von CLUB IN ONE, die App club in one 4U, www.gvnrw.de/wettspiele oder www.golf.de entgegengenommen. Der Meldeschluss für die Wettspiele wird in der jeweiligen Wettspielausschreibung festgelegt.

Menschen mit Behinderungen haben die Kategorie ihrer Behinderung gemäß Regel 25 der offiziellen Golfregeln bei Meldung anzuzeigen.

6. Anzahl Mindestteilnehmer/innen

Der Golfverband Nordrhein-Westfalen e.V. behält sich vor, bei weniger als 12 Meldungen für eine Einzelmeisterschaft das Wettspiel nicht auszutragen.

7. Wildcards

Der GV NRW e.V. kann zu jedem Einzelwettspiel bis zu 3 Wildcards vergeben.

8. Vorbehaltsrechte für den GV NRW e.V.

Der austragende Golfclub stellt dem GV NRW e.V. die gesamte Golfanlage einschließlich Clubhaus und Platz unter Berücksichtigung der berechtigten Belange

des gastgebenden Clubs zur Verfügung. Die Entscheidung über die Teilnahme einer Mannschaft oder eines einzelnen Spielers liegt ausschließlich in der Zuständigkeit des GV NRW e.V.

9. Vorbehaltsrechte für vom GV NRW e.V. benannte Spielleitungen

Die vom GV NRW e.V. benannten Spielleitungen haben in begründeten Fällen bis zum ersten Start der jeweiligen Runde das Recht,

- die Allgemeinen Platzregeln zu ergänzen oder abzuändern,
- die festgelegten Startzeiten zu ändern,
- die Ausschreibungskriterien abzuändern.

Nach dem ersten Start sind Änderungen der Ausschreibung für die begonnene Runde nicht zulässig. Bei Wettspielen über mehrere Runden ist die Spielleitung bei Vorliegen außergewöhnlicher Umstände berechtigt, für folgende Runden die Ausschreibung zu ändern (z.B. Reduzierung der zu spielenden Runden).

10. Besonderheiten für GV NRW-Wettspiele mit Clubspielleitungen

Die Platzregeln sowie die Spielbedingungen des GV NRW e.V. haben Vorrang vor den Platzregeln des Clubs. Die Allgemeinen Platzregeln des GV NRW e.V. dürfen nur in begründeten Fällen, nach Absprache mit dem GV NRW e.V., ergänzt werden.

11. Informationen zur Verarbeitung Ihrer personenbezogenen Daten im Golfverband Nordrhein-Westfalen e.V.

Mit der nachfolgenden Darstellung möchten wir Sie umfassend über die Verarbeitung Ihrer personenbezogenen Daten in unserem Verband informieren. Ihre Daten werden dabei zum einen durch uns, möglicherweise aber auch durch Dritte verarbeitet. Sollte die Verarbeitung durch Dritte erfolgen, werden Sie auch darüber im Folgenden Informationen erhalten.

a. Verarbeitung Ihrer Daten durch den GV NRW e.V.

Im Rahmen der Wettspielanmeldung und Abwicklung werden personenbezogene Daten (Vorname, Name, Adresse, Telefonnummer, E-Mail-Adressen, Club-/Vereinszugehörigkeit, sowie Handicap Index, E-Mail-Adresse, Telefonnummer, Geburtsdatum, Disziplin/Kaderzugehörigkeit, Bild- und -Tonaufnahmen) erhoben.

An den durch den GV NRW e.V. organisierten und ausgeschriebenen Wettspielen sind die Mitglieder des GV NRW e.V. und deren Mitglieder nur teilnahmeberechtigt, wenn sie bei der Meldung zum Wettbewerb den genannten Veröffentlichungen und Verarbeitungszwecken ausdrücklich zustimmen.

Die Daten werden für folgende Zwecke gespeichert und verarbeitet:

- Vor- und Nachname, Heimatclub sowie Handicap Index zur Erstellung von Ergebnislisten sowie darüber hinaus die Startzeit der einzelnen Teilnehmer zur Erstellung von Startlisten

- Vor- und Nachname, Heimatclub sowie Handicap Index zur Veröffentlichung im Internet auf Seiten des GV NRW oder entsprechender Drittanbieter, wie z.B. www.gvnrw.de oder www.golf.de im Rahmen von Berichterstattungen

- Personenbezogene Bild- und Tonaufnahmen zur Veröffentlichung in Print- und/oder Onlinemedien (z.B. auf der Homepage oder der Zeitschrift „Golf in NRW“) des GV NRW zu eigenen, nicht kommerziellen Zwecken (z.B. zur Wettspielberichterstattung)

- Weitergabe von Vor- und Nachname, Heimatclub und Geburtsjahrgang an den DGV zur Benennung der für den DM-Vorrangsscheid qualifizierten Spieler/innen der AK 14 / 16 / 18.

Die vorstehend beschriebenen Datenverarbeitungen erfolgen zum Zwecke der Erfüllung des zwischen Ihnen und dem GV NRW e.V. bestehenden Vertragsverhältnisses. In soweit wird auf Art. 6 Abs. 1 lit. b) DSGVO

hingewiesen. Die Veröffentlichung von personenbezogenen Daten sowie Bild – und Tonaufnahmen im Rahmen von Berichterstattungen jeglicher Art beruhen auf dem berechtigten Interesse des GV NRW e.V. an der Darstellung golfsportlicher Ereignisse u.a. zur Förderung des Golfsports, somit auf Art. 6 Abs. 1 lit. f) DSGVO.

Mit einer Verarbeitung Ihrer personenbezogenen Daten im Golfverband sind ausschließlich die Mitarbeiter und Funktionsträger des GV NRW e.V. befasst. Sofern darüber hinaus Dritte personenbezogene Daten verarbeiten, geschieht dies im Auftrag und nach den Vorgaben des GV NRW e.V. im Rahmen einer Vereinbarung zur Datenverarbeitung im Auftrag (Art. 28 DSGVO).

Ihre verarbeiteten personenbezogenen Daten werden von uns gelöscht, sobald sie für die beschriebenen Verarbeitungszwecke nicht mehr benötigt werden und keine darüberhinausgehenden gesetzlichen Aufbewahrungspflichten – beispielsweise aus steuerrechtlichen Gründen – bestehen.

b. Ihre Rechte

Sie können jederzeit von uns Auskunft über die Sie betreffenden personenbezogenen Daten, insbesondere über die in Art. 15 DSGVO im Einzelnen aufgeführten Informationen, verlangen.

Sie haben das Recht, Berichtigung und gegebenenfalls Vervollständigung Sie betreffender unrichtiger/unvollständiger Daten zu verlangen (Art. 16 DSGVO).

Darüber hinaus können Sie das unverzügliche Löschen Ihrer personenbezogenen Daten verlangen, sofern einer der in Art. 17 DSGVO im Einzelnen aufgeführten Gründe zutrifft, z. B. wenn die Daten für die verfolgten Zwecke nicht mehr benötigt werden.

Sie haben ferner das Recht, die Einschränkung der Verarbeitung zu verlangen, wenn

eine der in Art. 18 DSGVO aufgeführten Voraussetzungen gegeben ist, z. B. für die Dauer der Prüfung durch uns, wenn Sie Widerspruch gegen die Verarbeitung Ihrer Daten eingelegt haben.

In den Fällen von Art. 21 DSGVO steht Ihnen ebenfalls ein Widerspruchsrecht zu. Dies vor allen in den Fällen, in denen die Datenverarbeitung auf Art 6 Abs. 1 lit. f) beruht.

Sollten Sie der Ansicht sein, dass die Verarbeitung Ihrer personenbezogenen Daten gegen geltendes Datenschutzrecht verstößt, sprechen Sie uns gerne hierauf an. Sollten wir Ihre Bedenken nicht ausräumen können, können Sie sich an die für den GV NRW e.V. zuständige Aufsichtsbehörde wenden.

12. Gender Hinweis

Wird in den Publikationen des GV NRW e.V. auf die gleichzeitige Verwendung der Sprachformen männlich, weiblich und divers (m/w/d) verzichtet, erfolgt dies ausschließlich aus Gründen der besseren Lesbarkeit. Sämtliche Personenbezeichnungen gelten gleichermaßen für alle Geschlechter.

B1 Allgemeine Platzregeln

Verweise auf Regeln und Musterplatzregeln beziehen sich auf die jeweils gültigen offiziellen Golfregeln bzw. auf das Offizielle Handbuch zu den Golfregeln und die Klarstellungen zu den Golfregeln unter <https://www.gvnrw.de/regulieren/klarstellungen-zu-den-golfregeln-2023>.

Den vollen Text einer im Folgenden angesprochenen Musterplatzregel finden Sie im Offiziellen Handbuch zu den Golfregeln.

Wenn nicht anders vermerkt, ist die Strafe für einen Verstoß gegen eine Platzregel die Grundstrafe (Lochverlust im Lochspiel oder 2 Strafschläge im Zählspiel).

Unsportliches Verhalten:

Verhält sich ein Spieler und/oder eine Mannschaft unsportlich, so kann das

Sportgericht des GV NRW e.V. gegen den Spieler, oder bei entsprechendem Verhalten der Mannschaft gegen diese oder den Club folgende Sanktionen verhängen:

- a) Verwarnung
- b) Auflagen
- c) Geldbußen gegen Clubs bei Mannschaftsverstößen
- d) Befristete oder dauernde Wettspielsperre.

Bei vorsätzlichen Regelverstößen, unentschuldigtem Nichtantreten bei einem Wettspiel, vorsätzlichem Verstoß gegen die Verhaltensrichtlinien sowie im Fall der Manipulation eines Wettspielergebnisses ist in der Regel eine Sanktion gemäß d) zu verhängen. Ist ein Spieler oder eine Mannschaft bei anderen als LGV-Wettspielen wegen unsportlichen Verhaltens auffällig geworden, so kann das Sportgericht den Spieler oder die Mannschaft auch für LGV-Wettspiele sperren.

Für Maßnahmen des Sportgerichtes gilt die NRW-Verfahrensordnung (einzusehen im Internet unter www.gvnrw.de).

Zusätzlich gilt:

Ist seitens des Heimatclubs oder seitens des DGV gegen einen Spieler oder Mannschaft eine Sperre ausgesprochen worden, so kann das Sportgericht den Spieler oder die Mannschaft auch für LGV-Wettspiele sperren. Für Sperren dieser Art entscheidet das Sportgericht nach billigem Ermessen über den Verfahrensgang. Die Entscheidung des Sportgerichtes ist endgültig.

Haben Heimatclub oder DGV andere oder keine Maßnahmen ergriffen, so ist das Sportgericht daran nicht gebunden. Es entscheidet nach billigem Ermessen, ob es ein eigenes Verfahren eröffnet.

Soweit eine befristete oder dauerhafte Wettspielsperre verhängt worden ist, obliegt es dem GV NRW e.V., Dritte davon in Kenntnis zu setzen, sofern diesen ein berechtigtes Interesse an der Kenntnis der Sperre und ihrer Dauer zusteht. Ein be-



rechichtiges Interesse besteht in der Regel für den Heimatclub des Spielers, den DGV und, sofern der Spieler an Mannschaftswettbewerben teilnimmt, für die Clubs der Ligen, in denen der Spieler antritt oder zuletzt angetreten ist. Der Verband wird diese Obliegenheit nach pflichtgemäßem Ermessen wahrnehmen.

Ausnahmeregelung für unentschuldigtes Fehlen bei Einzelwettspielen:

Tritt ein Spieler gemäß Ziffer A2.4 dieser Wettspielbedingungen zu einem Wettspiel oder einzelnen Runden des Wettspiels unentschuldig nicht an bzw. meldet sich nicht in der vorgegebenen Form ab, so gilt dies grundsätzlich als unsportliches Verhalten. Derartige Fälle werden keiner Einzelfallbetrachtung durch das Sportgericht unterzogen. Stattdessen gilt folgende allgemeingültige Sanktion:

1. Verstoß in einem Kalenderjahr:

Schriftliche Ermahnung

2. Verstoß im selben Kalenderjahr:

Sperre für das entsprechende Wettspiel im Folgejahr, bei dem der 2. Verstoß begangen wurde.

Gegen die allgemeingültige Sanktion steht dem Spieler das Recht der Gegenvorstellung zu. Sie hat keine aufschiebende Wirkung. Die Gegenvorstellung ist innerhalb von 2 Wochen seit Zustellung schriftlich über die Geschäftsstelle des GV NRW e.V. an das Sportgericht des GV NRW e.V. zu richten. Der Spieler hat dabei die Gründe darzulegen, die einer form- und/oder fristgerechten Abmeldung im Wege standen. Das Sportgericht entscheidet nach billigem Ermessen über den Verfahrensgang.

B2 Spezielle Platzregeln

1. Spezifikation der Schläger und des Balls

a) Driverköpfe (siehe Offizielles Handbuch zu den Golfregeln, Musterplatzregel G-1)
Ein Driver, den ein Spieler für einen Schlag verwendet, muss einen Schlägerkopf

haben, der bezüglich Typ und Neigung der Schlagfläche (Loft) in dem vom R&A herausgegebenen Verzeichnis zugelassener Driverköpfe aufgeführt ist (RandA.org).

Ausnahme: Ein Driver, dessen Schlägerkopf vor 1999 hergestellt wurde, ist von dieser Wettspielbedingung befreit.

Strafe für das Machen eines Schlags mit dem Schläger unter Verstoß gegen diese Platzregel: Disqualifikation

b) Bälle (siehe Offizielles Handbuch zu den Golfregeln, Musterplatzregel G-3)

Der Ball, den ein Spieler spielt, muss im aktuell gültigen Verzeichnis zugelassener Golfbälle des R&A aufgeführt sein.

Diese Liste wird regelmäßig aktualisiert und ist bei RandA.org zu finden.

Strafe wegen Verstoß gegen diese Platzregel für einen Schlag mit einem Ball, der nicht auf der Current List of Conforming Golf Balls steht: Disqualifikation

2. Spielgeschwindigkeit (Regel 5.6b(3))

Hinweise für die Spieler:

- Seien Sie spielbereit und spielen Sie Ready Golf, wann immer dies möglich ist.
- Referees oder Mitglieder der Spielleitung können Spieler auffordern, Ready Golf zu spielen.
- Es ist die Verantwortung aller Spieler, ohne unangemessene Verzögerung und innerhalb der Regelspielzeit zu spielen.
- Mitglieder der Spielleitung können Spieler, die nicht innerhalb der erlaubten Spielzeit sind, informieren.
- Selbst wenn der Grund dafür, dass Ihre Gruppe nicht in Position ist, das Resultat eines verlorenen Balls, einer längeren Ballsuche oder einer Regelausscheidung ist, bleibt es in der Verantwortung der Gruppe, so schnell wie möglich wieder in Position zurück zu kommen (wenn nötig, mit Hilfe der Spielleitung).

Die folgende Platzregel zur Spielgeschwindigkeit gilt für alle Wettspiele des GV NRW e.V. und wird strikt umgesetzt.

2.1. Erwartete Höchstzeit

Die erwartete Höchstzeit ist die Zeit, die von der Spielleitung zum Beenden der Runde einer Gruppe als notwendig angesehen wird. Dies wird mit Zeiten je Loch und addierten Zeiten dargestellt und schließt alle mit dem Spiel in Verbindung gebrachte Zeiten ein, zum Beispiel für Regelfälle und die Zeiten zwischen Löchern.

Die erwartete Höchstzeit zur Beendigung von 18 Löchern für ein Turnier ergibt sich aus den auf der Scorekarte ausgewiesenen Zeiten.

Das folgende Verfahren gilt nur, wenn eine Gruppe ihre Position auf dem Platz verloren hat.

2.2. Definition von „Position verloren“

Von der als erste startenden Gruppe wird angenommen, dass sie ihre „Position verloren“ hat, falls die addierte Zeit der Gruppe zu irgendeiner Zeit während der Runde die für die gespielten Löcher erwartete Zeit überschreitet. Von jeder folgenden Gruppe wird angenommen, dass sie ihre „Position verloren“ hat, wenn sie die Zeit ihres Startintervalls verloren hat, hinter der Vordergruppe zurückliegt und die für die gespielten Löcher erwartete Zeit überschritten hat.

2.3. Verfahren, wenn eine Gruppe die Position verloren hat

- a) Referees werden die Spielgeschwindigkeit beobachten und entscheiden, ob die Zeit einer Gruppe gemessen wird, die ihre Position verloren hat. Es wird geprüft, ob es aktuell mildernde Umstände gibt, zum Beispiel ein länger dauernder Regelfall, ein verlorener Ball, ein unspielbarer Ball, usw.
- b) Wird die Zeit der Spieler gemessen, erfolgt die Zeitnahme für jeden Spieler der Gruppe einzeln und ein Referee wird jedem Spieler mitteilen, dass sie ihre Position verloren haben und ihre Zeit gemessen wird.

c) In besonderen Fällen darf auch nur die Zeit eines einzelnen Spielers oder von zwei Spielern in einer Gruppe gemessen werden.

d) Die für jeden Schlag erlaubte Höchstzeit ist 40 Sekunden. 10 weitere Sekunden werden dem Spieler zugestanden, der zuerst: a) einen Abschlag auf einem Par 3 Loch; b) einen Schlag zum Grün; und c) einen Chip oder Putt spielt.

e) Die Zeitnahme beginnt, sobald ein Spieler ausreichend Zeit hatte, seinen Ball zu erreichen, er mit dem Spiel an der Reihe ist und ohne Behinderung oder Ablenkung spielen kann. Die Zeit zum Bestimmen der Entfernung und zur Wahl eines Schlägers zählt als Zeit, die für den nächsten Schlag benötigt wird.

f) Auf dem Grün beginnt die Zeitnahme, sobald der Spieler genügend Zeit hatte, den Ball aufzunehmen, zu reinigen und zurückzulegen, Beschädigungen auszubessern, die seine Spiellinie behindern und lose hinderliche Naturstoffe in der Spiellinie zu entfernen. Zeit zum Betrachten der Spiellinie von einer Stelle hinter dem Loch und/oder hinter dem Ball zählt als Zeit, die für den nächsten Schlag benötigt wird.

g) Die Zeitnahme beginnt in dem Augenblick, wenn der Referee entscheidet, dass der Spieler an der Reihe ist und ohne Behinderung oder Ablenkung spielen kann.

h) Die Zeitnahme endet, wenn eine Gruppe wieder in Position ist und dies den Spielern entsprechend mitgeteilt wird.

Strafe für Verstoß gegen die Platzregel:

- Strafe für den 1. Verstoß:
Mündliche Verwarnung durch den Referee
- Strafe für den 2. Verstoß:
Ein Strafschlag
- Strafe für den 3. Verstoß:
Grundstrafe, gilt zusätzlich zur Strafe für den zweiten Verstoß
- Strafe für den 4. Verstoß:
Disqualifikation.

Solange ein Spieler nicht über eine Zeitüberschreitung informiert wurde, kann er sich keine weitere Strafe für eine Zeitüberschreitung zuziehen.

2.4. Verfahren, wenn eine Gruppe während derselben Runde erneut die Position verliert

Hat eine Gruppe mehr als einmal während einer Runde ihre „Position verloren“ wird das oben genannte Verfahren bei jeder Gelegenheit angewandt. Zeitüberschreitungen und die Anwendung von Strafen während derselben Runde setzen sich fort, bis die Runde beendet ist.

3. Spielunterbrechung (Regel 5.7)

Signaltöne bei Spielunterbrechung:

- Sofortige Unterbrechung wegen Gefahr:
Ein langer Ton einer Sirene
- Normale Unterbrechung:
Wiederholt drei aufeinanderfolgende Töne einer Sirene
- Wiederaufnahme des Spiels:
Wiederholt zwei kurze Töne einer Sirene

Strafe für Verstoß:
siehe Regel 5.7b (Disqualifikation)

Hat die Spielleitung das Spiel wegen Gefahr unterbrochen, sind im Interesse der Sicherheit aller Spieler alle Übungsflächen gesperrt, bis sie von der Spielleitung wieder zum Üben freigegeben sind. Spieler, die gegen diese Regelung verstoßen, können vom weiteren Spielbetrieb ausgeschlossen werden.

Anmerkung:

Unabhängig hiervon kann jeder Spieler bei Blitzgefahr das Spiel eigenverantwortlich unterbrechen (Regel 5.7a).

4. Caddies (Regel 10.3)

- a) Einzel: Nur Amateure sind als Caddie erlaubt. Bei Jugendwettspielen sind Caddies nicht erlaubt.
- b) Mannschaft: Nur Amateure sind als Caddie erlaubt. Der Berater (R24.4) darf, unab-

hängig ob er Amateur, Professional oder Golflehrer in Ausbildung ist, als Caddie eingesetzt werden.

Bei Jugendmannschaftswettspielen dürfen nur Mannschaftsmitglieder und der Berater als Caddies eingesetzt werden.

Strafe für Verstoß gegen diese Platzregel: Grundstrafe für den Spieler für jedes Loch, auf dem er durch einen nicht zulässigen Caddie unterstützt wird.

Findet der Verstoß zwischen zwei Löchern statt oder wird er dort fortgesetzt, zieht sich der Spieler die Grundstrafe für das nächste Loch zu.

5. Berater (Regel 24.4a) und Kapitän (Regel 24.3)

Jede Mannschaft darf einen Berater benennen, der von Spielern der Mannschaft während der Runde um Beratung gebeten werden kann und von dem sie Beratung erhalten dürfen. Die Mannschaft muss jeden Berater gegenüber der Spielleitung benennen, bevor irgendeine Spieler der Mannschaft seine Runde beginnt. Der Berater hat in Bezug auf jedes Mitglied seiner Mannschaft denselben Status als Mitglied dessen Partei. Hat eine Mannschaft keinen Berater benannt, so stehen dem Mannschaftskapitän – sofern ein solcher benannt worden ist – die Rechte eines Beraters zu.

Strafe für Verstoß gegen diese Platzregel: Lochspiel: Grundstrafe für das Loch, an dem der Verstoß begangen wird.

Zählspiel: Grundstrafe für den Spieler, der auf unerlaubte Weise unterstützt wurde.

6. Fahren/Mitfahren in Golfwagen oder ähnlichen Fahrzeugen

Spieler oder Caddies dürfen während der festgesetzten Runde keinerlei motorisierte Beförderungsmittel nutzen, außer das kurzfristige Fahren/Mitfahren wird von Spielleitung oder Referee ausdrücklich gestattet oder nachträglich genehmigt. Ein Spieler, der unter der Strafe von Schlag und Distanzverlust spielen muss oder gespielt hat,

darf immer mit einem motorisierten Beförderungsmittel fahren.

Dasselbe gilt in Mannschaftsspielen für Kapitäne und Berater während des Spiels ihrer Mannschaft.

Strafe für Verstoß gegen diese Platzregel:

a) für Spieler: Grundstrafe für jedes Loch, an dem der Verstoß gegen die Platzregel begangen wurde. Findet der Verstoß zwischen zwei Löchern statt, zieht sich der Spieler die Grundstrafe für das nächste Loch zu.

b) für Kapitäne: Disqualifikation für die Runde, während der der Verstoß begangen wird. Der Mannschaft ist gestattet, für die Runde ersatzweise einen anderen Kapitän zu benennen, der auch Spieler der Mannschaft sein kann. Hatte der Kapitän zugleich Beraterfunktion (Regel 24.4), beschränken sich die Rechte des ersatzweise benannten Kapitäns auf die aus Regel 24.3, er darf also nicht beraten.

c) für Berater: Disqualifikation für die Runde, während der der Verstoß begangen wird. Für den disqualifizierten Berater darf während der Runde kein anderer Berater ersatzweise benannt werden.

Ausnahme: Der GV NRW e.V. kann Spielern mit einer Gehbehinderung, die von der zuständigen Behörde durch Ausstellung eines Schwerbehindertenausweises mit einem sich auf die Gehbehinderung beziehenden Merkzeichen im Sinne des § 3 Abs. 1 Schwerbehindertenausweisverordnung anerkannt ist, die Nutzung eines Beförderungsmittels gestatten, sofern dieses nicht auch als Hilfsmittel bei der Ausführung des Schlages benötigt wird. Das Beförderungsmittel ist dabei grundsätzlich vom Spieler selbst zu fahren.

Die Gehbehinderung ist rechtzeitig vor dem Wettspiel, in dem die Nutzung beabsichtigt ist, durch Vorlage des Schwerbehindertenausweises gegenüber dem GV NRW e.V. (Geschäftsstelle) nachzuweisen. Die Nut-

zung ist jedoch erst nach ausdrücklicher Genehmigung gestattet.

Das Beförderungsmittel ist vom Spieler zu stellen. Im Einzelfall kann die Nutzung des Beförderungsmittels von der Spielleitung aus sachlichen Gründen (z.B. unter Verweis auf Witterungsbedingungen) eingeschränkt oder untersagt werden.

7. Ungewöhnliche Platzverhältnisse (Regel 16)

- a) Boden in Ausbesserung: Ist durch weiße Linien und / oder blaue Pfähle gekennzeichnet.
- b) Mit weißen Linien gekennzeichnete Boden in Ausbesserung und eine daran angrenzende Fläche ungewöhnlicher Platzverhältnisse werden als ein Bereich ungewöhnlicher Platzverhältnisse behandelt.
- c) Auch ohne Kennzeichnung ist Folgendes Boden in Ausbesserung:
 - verlegte Grassoden
 - mit Kies verfüllte Drainagegräben
 - eine von einem Referee zu Boden in Ausbesserung erklärte Schadstelle.
- d) Tierlöcher: Erleichterung nach Regel 16 von Tierlöchern wird nicht gewährt, wenn lediglich die Standposition behindert ist.

8. Bestandteile des Platzes:

Bunkerliner in ihrer beabsichtigten Position

9. Unbewegliche Hemmnisse am Grün

Es gilt Musterplatzregel F-5.2. Diese Platzregel gilt nur, wenn der Ball und das unbewegliche Hemmnis sich in einem auf Fairwayhöhe oder niedriger geschnittenen Teil des Geländes befinden oder sich das Hemmnis auf dem Grün befindet.

10. Spielverbotszonen (Regel 2.4)

Spielverbotszonen sind durch Pfähle mit grünen Köpfen gekennzeichnet. Das Spielen daraus ist verboten.

Ein Spieler muss Erleichterung nach einer anwendbaren Regel (16 oder 17) in Anspruch nehmen.

Junge Bäume, markiert durch Manschetten, Bänder oder Seile sind Spielverbotszonen. Es gilt Musterplatzregel E-10.1.

Ist das Betreten einer Spielverbotszone verboten, kann das Betreten der Spielverbotszone als schwerwiegendes Fehlverhalten unter Verstoß gegen Regel 1.2 angesehen werden.

11. Freileitungen und/oder Freileitungsmasten

Ist es bekannt oder so gut wie sicher, dass der Ball eines Spielers eine Freileitung oder deren Mast auf dem Platz getroffen hat, zählt der Schlag nicht. Der Spieler muss einen Ball straflos von der Stelle des vorherigen Schlags spielen (siehe Regel 14.6 zum Verfahren). Es gilt Musterplatzregel E-11.

12. Beendigung von Wettspielen

Zählspiele gelten mit der offiziellen Bekanntgabe der Ergebnisse als beendet.

Lochspiele gelten mit der Meldung des Ergebnisses an die Spielleitung als beendet oder – falls nicht geschehen – mit of-

fizieller Bekanntgabe oder Aushang der betreffenden Spielpaarung für die nächste Runde. Bei einer Zählspielqualifikation mit nachfolgenden Lochspielen gilt die Zählspielqualifikation als beendet, wenn der Spieler (bei Mannschaften der erste Spieler) in seinem ersten Lochspiel abgeschlagen hat. Bei Mannschaftswettspielen im Ligasystem erfolgt die offizielle Bekanntgabe durch Veröffentlichung der vom GV NRW e.V. bestätigten Ergebnisse auf der Internetseite des Verbandes.

13. Dopingverbot

Es besteht Dopingverbot. Das Nähere, insbesondere den Dopingbegriff und mögliche Sanktionen im Falle eines Verstoßes, regeln die Satzung und die Anti-Doping-Ordnung des DGV.

14. Üben (Regel 5.2)

Das Üben auf dem Platz am Wettspieltag eines Zählspiels vor der Runde und/oder bei mehrtägigen Wettspielen zwischen den Runden ist untersagt.

Strafe für Verstoß gegen die Platzregel:

- Strafe für den 1.Verstoß: Grundstrafe
- Strafe für den 2.Verstoß: Disqualifikation





Ausschreibung der National offenen NRW-Meisterschaft Damen und Herren 2024

mit WAGR-Wertung
13.-15.09.2024 im GC Meerbusch GC e.V.
(Meldeschluss 05.09.2024)

Teilnahmeberechtigt

Amateure ohne Altersbeschränkung, die Mitglied eines dem DGV e.V. angeschlossenen Golfclubs sind sowie Mitglieder der Vereinigung clubfreier Golfspieler (VcG) mit 1. Wohnsitz seit dem 01.01. des betreffenden Jahres in NRW. Ein Spieler darf nur für seinen Heimatclub im Sinne der Handicap Regeln spielen.

Handicapgrenzen (Handicap Index)

Damen offen: 12,0
Herren offen: 4,0

Höchstanzahl Teilnehmer

126 Spieler (davon maximal 54 weibliche und 72 männliche Teilnehmer). Davon sind 76 Startplätze (33 weibliche und 43 männliche Teilnehmer) Teilnehmern vorbehalten, die als Heimatclub im Sinne der Handicap-Regeln einen Golfclub benennen können, der dem GV NRW e.V. angeschlossen ist.

Ausnahme:

Gehen mehr Anmeldungen von einem Geschlecht ein als maximal zugelassen sind, werden diese dennoch angenommen, wenn die maximale Gesamtteilnehmerzahl nicht überschritten wird.

Gehen mehr Meldungen ein, behält sich der GV NRW e.V. vor, die Handicapgrenzen herabzusetzen.

Austragung

Die Meisterschaft wird als Zählspiel ohne Handicap (handicapwirksam) über 54 Löcher ausgetragen mit jeweils 18 Löchern pro Wettspieltag.

Cut

Zur Teilnahme an der Finalrunde qualifizieren sich:

- a) Damen: Die Spielerinnen auf den Rängen 1-30 nach 2 Runden.
- b) Herren: Die Spieler auf den Rängen 1-42 nach 2 Runden.
- c) Weicht gemäß der Ausnahmeregelung die Anzahl weiblicher und männlicher Turnierteilnehmer von der Standardregelung ab, behält sich der GV NRW e.V. vor, die Cut-Regelung gemäß der tatsächlichen Verteilung anzupassen.

Mehrere Spieler mit derselben Schlagzahl belegen denselben Rang. Entsprechend ihrer Anzahl werden die dann nachfolgenden Ränge nicht vergeben. Die endgültige Cut-Regelung wird vor Beginn der 1. Runde per Aushang bekanntgegeben.

Wertung

- a) Getrennte Bruttowertung für Damen und Herren aller Teilnehmer.
- b) Getrennte Bruttowertung für Damen und Herren aller Teilnehmer, deren Heimatclub dem GV NRW e.V. angehört.

Für beide Wertungen gilt:

Bei gleichen Ergebnissen für den 1. Platz wird ein Zählspielstechen nach "sudden death" ausgetragen. Die im Stechen um Platz 1 unterlegenen Spieler belegen den 2. Platz. Sind dies zwei oder mehr Spieler, wird Rang 3 nicht vergeben und die nachrangigen Spieler belegen die folgenden Platzierungen entsprechend der Anzahl der Teilnehmer des Stechens.

Für die weitere Platzierung entscheidet



das bessere Gesamtergebnis der letzten 18 Löcher, bei weiterer Gleichheit das bessere Ergebnis der letzten 9, 6, 3, 2, 1 Löcher des Platzes. Bei weiterer Gleichheit entscheidet das Los.

Preise

Wanderpokale sowie goldene, silberne und bronzene Meisterschaftsmedaillen.

Wettspielbedingungen

Es gelten die Wettspielbedingungen 2024 des GV NRW e.V.

Spielleitung

Die Spielleitung wird vom Golfverband Nordrhein-Westfalen e.V. eingesetzt.

Meldegebühr:

entfällt

Meldungen

Alle teilnahmeberechtigten Spieler melden sich bis zum Meldeschluss entweder über

die App club in one 4U, online auf www.gvnrw.de/wettspiele oder unter <https://www.golf.de/sport/turnierkalender.html> an. Unter Clubname/-nummer geben Sie bitte 9108 ein, dann das Wettspieltatum. Sie werden zum entsprechenden Wettspiel geleitet.

Übungsrunde

Gebührenfrei am Vortag oder in der Vorwoche nach frühzeitiger telefonischer Absprache mit der austragenden Anlage.

Rundenverpflegung

Die Teilnehmer/innen haben für ihre Rundenverpflegung selbst zu sorgen.





Ausschreibung der NRW-Meisterschaft 2024 Damen/Herren AK 30

17./18.08.2024 im GC Unna Fröndenberg e.V.

(Meldeschluss 08.08.2024)

Teilnahmeberechtigt

Amateure, die Mitglied eines dem GV NRW e.V. angeschlossenen Golfclubs sind sowie Mitglieder der Vereinigung clubfreier Golfspieler (VcG) mit 1. Wohnsitz seit dem 01.01. des betreffenden Jahres in NRW. Ein Spieler darf nur für seinen Heimatclub im Sinne der Handicap Regeln spielen.

Altersgrenzen/

Handicapgrenzen (Handicap Index)

Damen AK 30: Jg 1994 und älter
Herren AK 30: Jg 1994 und älter
Damen AK 30: 16,0
Herren AK 30: 10,0

Höchstanzahl Teilnehmer

90 Spieler

Gehen mehr als 90 Meldungen ein, behält sich der GV NRW e.V. vor, die Handicapgrenzen so herabzusetzen, dass das prozentuale Verhältnis der Anmeldungen der Wertungsklassen erhalten bleibt.

Austragung

Die Meisterschaft wird als Zählspiel ohne Handicap (handicaprelevant) über 36 Löcher ausgetragen mit jeweils 18 Löchern pro Wettspieltag. Die Startreihenfolge für die 1. Runde erfolgt nach Handicap Index; für die 2. Runde wird nach Ergebnissen gesetzt, wobei die schlechtesten Ergebnisse zuerst spielen.

Wertung

Getrennte Bruttowertung für Damen und Herren. Bei gleichen Ergebnissen für den 1. Platz wird ein Zählspielstechen nach "sudden death" ausgetragen. Die im Stechen um Platz 1 unterlegenen Spieler belegen den 2. Platz. Sind dies zwei oder mehr Spieler, wird Rang 3 nicht vergeben und die nachrangigen Spieler belegen die

folgenden Platzierungen entsprechend der Anzahl der Teilnehmer des Stechens.

Für die weitere Platzierung entscheidet das bessere Gesamtergebnis der letzten 18 Löcher, bei weiterer Gleichheit das bessere Ergebnis der letzten 9, 6, 3, 2, 1 Löcher des Platzes. Bei weiterer Gleichheit entscheidet das Los.

Preise

Wanderpokale sowie goldene, silberne und bronzene Meisterschaftsmedaillen.

Wettspielbedingungen

Es gelten die Wettspielbedingungen 2024 des GV NRW e.V.

Spieleitung

Die Spieleitung wird vom Golfverband Nordrhein-Westfalen e.V. eingesetzt.

Meldegebühr: entfällt

Meldungen

Alle teilnahmeberechtigten Spieler melden sich bis zum Meldeschluss entweder über die App club in one 4U, online auf www.gvnrw.de/wettspiele oder unter <https://www.golf.de/sport/turnierkalender.html> an. Unter Clubname/-nummer geben Sie bitte 9108 ein, dann das Wettspieltatum. Sie werden zum entsprechenden Wettspiel geleitet.

Übungsrunde

Gebührenfrei am Vortag oder in der Vorwoche nach frühzeitiger telefonischer Absprache mit der austragenden Anlage.

Rundenverpflegung

Die Teilnehmer/innen haben für ihre Rundenverpflegung selbst zu sorgen.



Ausschreibung der NRW-Meisterschaft 2024 Damen/Herren AK 50

13./14.07.2024 im Dortmunder GC e.V.

(Meldeschluss: 04.07.2024)

Teilnahmeberechtigt

Amateure, die Mitglied eines dem GV NRW e.V. angeschlossenen Golfclubs sind sowie Mitglieder der Vereinigung clubfreier Golfspieler (VcG) mit 1. Wohnsitz seit dem 01.01. des betreffenden Jahres in NRW. Ein Spieler darf nur für seinen Heimatclub im Sinne der Handicap Regeln spielen.

Altersgrenzen/

Handicapgrenzen (Handicap Index)

Damen AK 50: Jg 1974 und älter
Herren AK 50: Jg 1974 und älter
Damen AK 50: 16,0
Herren AK 50: 12,0

Höchstanzahl Teilnehmer

90 Spieler

Gehen mehr als 90 Meldungen ein, behält sich der GV NRW e.V. vor, die Handicapgrenzen so herabzusetzen, dass das prozentuale Verhältnis der Anmeldungen der Wertungsklassen erhalten bleibt.

Austragung

Die Meisterschaft wird als Zählspiel ohne Handicap (handicaprelevant) über 36 Löcher ausgetragen mit jeweils 18 Löchern pro Wettspieltag. Die Startreihenfolge für die 1. Runde erfolgt nach Handicap Index; für die 2. Runde wird nach Ergebnissen gesetzt, wobei die schlechtesten Ergebnisse zuerst spielen.

Wertung

Getrennte Bruttowertung für Damen und Herren.

Bei gleichen Ergebnissen für den 1. Platz wird ein Zählspielstechen nach "sudden death" ausgetragen. Die im Stechen um Platz 1 unterlegenen Spieler belegen den 2. Platz. Sind dies zwei oder mehr Spieler, wird Rang 3 nicht vergeben und die nach-

rangigen Spieler belegen die folgenden Platzierungen entsprechend der Anzahl der Teilnehmer des Stechens.

Für die weitere Platzierung entscheidet das bessere Gesamtergebnis der letzten 18 Löcher, bei weiterer Gleichheit das bessere Ergebnis der letzten 9, 6, 3, 2, 1 Löcher des Platzes. Bei weiterer Gleichheit entscheidet das Los.

Preise

Wanderpokale sowie goldene, silberne und bronzene Meisterschaftsmedaillen.

Wettspielbedingungen

Es gelten die Wettspielbedingungen 2024 des GV NRW e.V.

Spielleitung

Die Spielleitung wird vom Golfverband Nordrhein-Westfalen e.V. eingesetzt.

Meldegebühr: entfällt

Meldungen

Alle teilnahmeberechtigten Spieler melden sich bis zum Meldeschluss entweder über die App club in one 4U, online auf www.gvnw.de/wettspiele oder unter <https://www.golf.de/sport/turnierkalender.html> an. Unter Clubname/-nummer geben Sie bitte 9108 ein, dann das Wettspieldatum. Sie werden zum entsprechenden Wettbewerb geleitet.

Übungsrunde

Gebührenfrei am Vortag oder in der Vorwoche nach frühzeitiger telefonischer Absprache mit der austragenden Anlage.

Rundenverpflegung

Die Teilnehmer/innen haben für ihre Rundenverpflegung selbst zu sorgen.



Ausschreibung der NRW-Meisterschaft 2024 Damen/Herren AK 65 / AK 75

08./09.06.2024 im GC Schloss Vornholz e.V.

(Meldeschluss: 30.05.2024)

Teilnahmeberechtigt

Amateure, die Mitglied eines dem GV NRW e.V. angeschlossenen Golfclubs sind sowie Mitglieder der Vereinigung clubfreier Golfspieler (VcG) mit 1. Wohnsitz seit dem 01.01. des betreffenden Jahres in NRW. Ein Spieler darf nur für seinen Heimatclub im Sinne der Handicap Regeln spielen.

Altersgrenzen/

Handicapgrenzen (Handicap Index)

Damen AK 65: Jg 1959 und älter

Herren AK 65: Jg 1959 und älter

Damen AK 65: 24,0

Herren AK 65: 18,0

Damen AK 75: Jg 1949 und älter

Herren AK 75: Jg 1949 und älter

Damen AK 75: 26,0

Herren AK 75: 26,0

Höchstanzahl Teilnehmer

90 Spieler

Gehen mehr als 90 Meldungen ein, behält sich der GV NRW e.V. vor, die Handicapgrenzen so herabzusetzen, dass das prozentuale Verhältnis der Anmeldungen der Wertungsklassen erhalten bleibt.

Austragung

Die Meisterschaft wird als Zählspiel ohne Handicap (handicaprelevant) über 36 Löcher ausgetragen mit jeweils 18 Löchern pro Wettspieltag. Die Startreihenfolge für die 1. Runde erfolgt nach Handicap Index; für die 2. Runde wird nach Ergebnissen gesetzt, wobei die schlechtesten Ergebnisse zuerst spielen.

Wertung

Getrennte Bruttowertung für Damen und Herren für die Altersklassen AK65 und AK75. Spieler der Geburtsjahrgänge 1949

und älter werden, so sie die Handicapgrenze der AK65 erfüllen, in beiden Klassen gewertet.

Bei gleichen Ergebnissen für den 1. Platz wird ein Zählspielstechen nach "sudden death" ausgetragen. Die im Stechen um Platz 1 unterlegenen Spieler belegen den 2. Platz. Sind dies zwei oder mehr Spieler, wird Rang 3 nicht vergeben und die nachrangigen Spieler belegen die folgenden Platzierungen entsprechend der Anzahl der Teilnehmer des Stechens.

Für die weitere Platzierung entscheidet das bessere Gesamtergebnis der letzten 18 Löcher, bei weiterer Gleichheit das bessere Ergebnis der letzten 9, 6, 3, 2, 1 Löcher des Platzes. Bei weiterer Gleichheit entscheidet das Los.

Preise

Wanderpokale sowie goldene, silberne und bronzene Meisterschaftsmedaillen.

Wettspielbedingungen

Es gelten die Wettspielbedingungen 2024 des GV NRW e.V.

Spieleitung

Die Spieleitung wird vom Golfverband Nordrhein-Westfalen e.V. eingesetzt.

Meldegebühr: entfällt

Meldungen

Alle teilnahmeberechtigten Spieler melden sich bis zum Meldeschluss entweder über die App club in one 4U, online auf www.gvnrw.de/wettspiele oder unter <https://www.golf.de/sport/turnierkalender.html> an. Unter Clubname/-nummer geben Sie bitte 9108 ein, dann das Wettspieltatum.

Sie werden zum entsprechenden Wettspiel geleitet.

Übungsrunde

Gebührenfrei am Vortag oder in der Vorwoche nach frühzeitiger telefonischer Absprache mit der austragenden Anlage.

Rundenverpflegung

Die Teilnehmer/innen haben für ihre Rundenverpflegung selbst zu sorgen.





Willy Schniewind-Mannschaftspreis 2024

Meldeschluss: 18.10.2023 (bereits abgeschlossen)

A Allgemeine Bestimmungen

Der Willy-Schniewind-Mannschaftspreis (WSMP) ist die NRW-Meisterschaft für Golfanlagen (im weiteren „Club“ genannt), die jeweils mit einer Anzahl an Einzelspielern oder Parteien als Mannschaft gegen andere Mannschaften spielen.

I Teilnahmeberechtigung

1. Clubs

Teilnahmeberechtigt sind mit je einer Mannschaft alle Clubs, die Mitglied im GV NRW e.V. sind, die bei Meldeschluss über einen Platz von mindestens 9 beispielbaren Löchern mit zugeteiltem Slope und CR-Wert verfügen und ihren Platz zur Austragung eines WSMP-Wettspiels gebührenfrei zur Verfügung stellen.

2. Spieler und Spielerinnen

In der Mannschaft dürfen Spieler und Spielerinnen ohne Altersbegrenzung eingesetzt werden. Sie müssen Amateure sein und dürfen nur für den Club antreten, dem sie mindestens seit dem 01.01. des jeweiligen Spieljahres als Mitglied angehören und den sie seitdem zu ihrem Heimatclub im Sinne der Handicap Regeln erklärt haben. Ihr Handicap Index darf 36,0 nicht überschreiten.

Verstoß gegen die Spielberechtigung: Disqualifikation der Mannschaft und Abstieg in die nächst tiefere Spielklasse.

3. Meldungen / Meldegebühr

Die Teilnahme einer Mannschaft setzt eine fristgerechte Meldung und die Zahlung der Meldegebühr voraus. Die Meldegebühr beträgt 100,- € je Mannschaft. Die Gebühr wird aus organisatorischen Gründen nur per SEPA-Basis-Lastschriftverfahren eingezogen. Hierzu muss auf dem Meldeformular die Einzugsermächtigung erteilt werden.

II Spielbedingungen / Abschlüsse / Austragungsort / Übungsrunde / Kapitänsbesprechung

1. Es gelten die für das Spieljahr aktuellen Wettspielbedingungen des GV NRW e.V. Soweit von dieser Ausschreibung nicht erfasste zusätzliche Regelungen erforderlich werden, gelten die Bestimmungen des Ligastatuts des DGV.

2. Abschlüsse

Die Bekanntgabe der für das Wettspiel gültigen Abschlüsse erfolgt seitens der Spielleitung durch Aushang am Austragungsort. Es sind diejenigen Abschlüsse zu wählen, die für Damen und Herren einen möglichst gleichen CR-Wert haben. Weichen die CR-Werte für Damen und Herren um mindestens 0,5 CR-Punkte voneinander ab, so sollte die Spielleitung nach Möglichkeit im Lochspiel durch Versetzen der Abschlagmarkierungen einen Längenausgleich vornehmen.

3. Austragungsort

Der Austragungsort wird durch den GV NRW e.V. festgelegt. Neun-Loch-Anlagen kommen aufgrund des Wettspielmodus in den Ligen 1. - 4. als Austragungsort nicht in Betracht. In den Ligen 2. - 4. sollen die Spiele möglichst auf der Anlage eines Aufsteigers stattfinden.

4. Übungsrunde

Den Mannschaften ist am Vortag des Wettspiels eine gebührenfreie Übungsrunde zu ermöglichen. Dafür ist eine rechtzeitige Anmeldung der Mannschaften im ausrichtenden Club erwünscht.

5. Kapitänsbesprechung

Nur in der 1. Liga findet am Vortag des Wettspiels eine Kapitänsbesprechung statt. Ort und Zeit (frühestens 17 Uhr) wer-



den von der Spielleitung durch Aushang bekannt gegeben.

B) 1. Liga am 27./28.04.2024

I Mannschaft / Meldung / Ersatzspieler/ Spielleitung

1. Eine Mannschaft besteht aus bis zu 8 Spielern und bis zu 2 Ersatzspielern. Nach namentlicher Benennung der Mannschaft (siehe 2.) ist ein Ersatz gemeldeter Spieler oder die Ergänzung einer Mannschaft nicht erlaubt.

2. Die Aufstellung für beide Runden des 1. Spieltages muss der Spielleitung bis zum Beginn der Kapitänsbesprechung gemeldet sein. Die Mannschaftsaufstellung kann unabhängig vom Handicap Index erfolgen. In der Aufstellung können Ersatzspieler der ersten Runde als Spieler der 2. Runde und umgekehrt benannt werden. Die Mannschaftsaufstellung für die 3. und 4. Runde ist der Spielleitung bis spätestens 30 Minuten nach Beendigung des Spiels der letzten Spielergruppe aller teilnehmenden Mannschaften der 2. Runde mitzuteilen. Wird keine Meldung abgegeben, gilt die Aufstellung der 2. Runde. Dabei werden die Vierer in der angegebenen Reihenfolge der Einzel gesetzt (1. Spieler mit 2. Spieler usw.).

Strafe bei verspäteter Meldung für die 1. Runde: Das erste Lochspiel wird als verloren gewertet.

3. Ersatzspieler

Nach Meldung der Aufstellung ist ein Ersatz gemeldeter Spieler oder die Ergänzung einer Mannschaft nicht erlaubt. Einwechselungen der Ersatzspieler können bis unmittelbar vor der jeweiligen Startzeit der betreffenden Spielergruppe erfolgen. Bei Zeitverzögerungen gegenüber der veröffentlichten Startliste gilt als Startzeit der Aufruf der Spielergruppe durch den Starter. Ein Ersatzspieler spielt stets an der Stelle des herausgenommenen Spielers. Ein ausgewechselter

Spieler darf in der jeweiligen Runde nicht wieder eingewechselt werden.

Strafe für Verstoß: Disqualifikation des unerlaubt eingewechselten Spielers.

4. Spielleitung

Die Spielleitung wird vom GV NRW e.V. benannt.

II Austragung und Wertung

1. Austragung

Die Meisterschaft wird an einem Wochenende als Lochspiel ausgetragen.

Die Lochspiele (Einzel und Vierer) gehen über bis zu 18 Löcher ohne Verlängerung bei Gleichstand nach 18 Löchern.

Die Paarungen werden durch Setzliste und Los bestimmt.

Die Setzliste ergibt sich aus der Rangfolge des Vorjahres. Gesetzt werden der Sieger auf Platz 1, der Zweitplatzierte auf Platz 7, der Drittplatzierte auf Platz 5 und der Viertplatzierte auf Platz 3. Ihnen werden die Gegner aus den nicht gesetzten Mannschaften in der Reihenfolge Platz 1, 7, 5 und 3 zugelost. Die Auslosung erfolgt durch die Spielleitung in der Kapitänsbesprechung.

Runde 1: 8 Einzel (Samstag vormittags):

Spiel 1: Platz 1 des Vorjahres ./ NN

Spiel 2: Platz 4 des Vorjahres ./ NN

Spiel 3: Platz 3 des Vorjahres ./ NN

Spiel 4: Platz 2 des Vorjahres ./ NN

Runde 2: 8 Einzel (Samstag nachmittags):

a) Halbfinale:

- Spiel 5: Sieger Spiel 1 geg. Sieger Spiel 2

- Spiel 6: Sieger Spiel 3 geg. Sieger Spiel 4

Die Sieger der Spiele 5 und 6 bestreiten sonntags das Endspiel, die jeweiligen Verlierer spielen um Platz 3.

b) Spiele um den Klassenerhalt:

- Spiel 7:

Verlierer Spiel 1 gegen Verlierer Spiel 2

- Spiel 8:

Verlierer Spiel 3 gegen Verlierer Spiel 4



Die Sieger verbleiben in der Liga, die Verlierer steigen in die 2. Liga ab.

Platzierungsspiele (Sonntag)

Endspiel:

(Sieger Spiel 5 gegen Sieger Spiel 6)

Runde 3: 4 Vierer (vormittags)

Runde 4: 8 Einzel (nachmittags)

Spiel um Platz 3:

(Verlierer Spiel 5 gegen Verlierer Spiel 6)

Runde 3: 4 Vierer (vormittags)

Runde 4: 8 Einzel (nachmittags)

Kann das Wettspiel nicht ausgetragen oder nicht beendet werden, entscheidet der Ausschuss Sport über die Neuansetzung. Wird das Wettspiel an einem anderen Spieltag fortgesetzt, behalten bereits zuvor entschiedene Mannschaftsmatches ihre Gültigkeit.

2. Wertung

Die Mannschaften erzielen je gewonnenem Lochspiel (Einzel und Vierer) 1 Punkt. Ein geteiltes Lochspiel wird mit 0,5 Punkten je Mannschaft gewertet. Treten Spieler nicht an, wird das Einzel/der Vierer für die gegnerische Mannschaft als gewonnen gewertet. Sieger ist die Mannschaft mit der Mehrzahl der erzielten Punkte.

3. Stechen

Endet ein Spiel zwischen zwei Mannschaften unentschieden, findet zwischen ihnen ein Stechen nach „sudden death“ statt. Im Stechen dürfen nur Spieler antreten, die zuvor in diesem Spiel (im Einzel oder Vierer) eingesetzt waren. Der Kapitän benennt unmittelbar nach Beendigung der Runde den Spieler für das Stechen an die Spielleitung. Diese lost die Startfolge aus und bestimmt, an welchem Loch/welchen Löchern das Stechen gespielt wird.

Es tritt je Mannschaft ein Spieler im Lochspiel-Einzel an. Sieger ist die Mannschaft, die zuerst ein Loch gewinnt.

III Preise

Die Spieler der Mannschaften, die Platz 1 bis 3 belegt haben, werden mit Medaillen ausgezeichnet. Die siegreiche Mannschaft erhält für 1 Jahr den Wanderpokal.

C) 2. bis 4. Liga am 24.08.2024

I Mannschaft / Meldung / Aufstellung / Ersatzspieler / Spielleitung

1. Eine Mannschaft besteht aus bis zu 6 Spielern und bis zu 2 Ersatzspielern.

2. Mannschaftsmeldung

Die vorläufige namentliche Meldung (mind. 5, inkl. Ersatzspieler höchstens 8) ist ab 10 Tage vor dem Wettspiel möglich und muss über die Software CLUB IN ONE dem Austragungsort spätestens drei Tage vor dem Wettspiel bis 12 Uhr übermittelt sein.

Sollte aufgrund eines technischen Ausfalls von CLUB IN ONE die Meldung auf diesem Weg nicht möglich sein, ist es, ausschließlich am Tag des Meldeschlusses, gestattet, die Meldung per E-Mail bis zum vorgegebenen Meldeschluss an den austragenden Golfclub zu senden. Der GV NRW e.V. ist bei dieser Mail in Kopie zu setzen.

Strafe für Verstoß gegen fristgerechte Mannschaftsmeldung: 10 Schläge auf das Mannschaftsergebnis der 1. Runde.

Die endgültige Mannschaftsaufstellung für die 1. Runde (Zählspiel) und für die 2. Runde (Lochspiel) muss bis 12:00 Uhr am Vortag des Wettspiels beim Austragungsort abgegeben werden. Wird bis 12:00 Uhr keine neue Meldung abgegeben, so gilt als Aufstellung die Reihenfolge der Spieler in der vorläufigen Meldung für beide Runden.

3. Die Mannschaftsaufstellung kann unabhängig vom Handicap Index erfolgen.

4. Ersatzspieler

Nach endgültiger Meldung der Aufstellung ist der Ersatz gemeldeter Spieler oder die Ergänzung einer Mannschaft nicht erlaubt. Einwechselungen der Ersatzspieler

können bis unmittelbar vor der jeweiligen Startzeit der betreffenden Spielergruppe erfolgen. Bei Zeitverzögerungen gegenüber der veröffentlichten Startliste gilt als Startzeit der Aufruf der Spielergruppe durch den Starter. Ein Ersatzspieler spielt stets an der Stelle des herausgenommenen Spielers. Ein ausgewechselter Spieler darf in der jeweiligen Runde nicht wieder eingewechselt werden.

Strafe für Verstoß: Disqualifikation des unerlaubt eingewechselten Spielers.

5. Spielleitung

Sofern die Spielleitung nicht vom GV NRW e.V. eingesetzt wird, obliegt sie dem Ausrichter. Der Spielleitung darf dann nur in Ausnahmefällen und nach vorheriger Rücksprache mit dem GV NRW e.V. kein anerkannter Clubspielleiter angehören.

II Austragung / Wertung / Stechen

1. Austragung

Die Mannschaften spielen an einem Spieltag zunächst vormittags in der 1. Runde eine handicaprelevante Zählspielqualifikation über 18 Löcher mit bis zu 6 Spielern je Mannschaft und nachmittags in der 2. Runde Platzierungsspiele in 6 Lochspiel-Einzeln über bis zu 18 Löcher ohne Verlängerung bei Gleichstand nach 18 Löchern. Können die Zählspiele infolge besonderer Umstände (z.B. Unbespielbarkeit des Platzes, Gewitter, etc.) nicht stattfinden oder nicht zu Ende geführt werden, wird der Spieltag neu angesetzt. Der GV NRW e.V. bestimmt Ort und Zeitpunkt für den Nachholspieltag.

Können die Lochspiele aufgrund besonderer Umstände nicht gespielt werden oder nicht zu Ende geführt werden, steigt der Erstplatzierte der Zählspielqualifikation auf, die beiden Letztplatzierten steigen ab. Beendete oder bereits entschiedene Lochspielpaarungen behalten ihre Gültigkeit.

Platzierungsspiele:

Lochspiel um den Aufstieg

Um den Aufstieg spielen die Mannschaften von Platz 1 und Platz 2 der Zählspielqualifikation in einem Mannschafts-Lochspiel. Die siegreiche Mannschaft steigt in die nächsthöhere Liga auf, die unterlegene Mannschaft verbleibt in der Liga.

Lochspiel um den Klassenerhalt

Um den Klassenerhalt spielen:

Platz 3 gegen Platz 6 der Zählspielqualifikation

Platz 4 gegen Platz 5 der Zählspielqualifikation

Die siegreichen Mannschaften verbleiben in der Liga, die unterlegenen Mannschaften steigen ab.

2. Wertung/Stechen

a) Zählspiel

Gewertet werden die 5 besten Einzelergebnisse über CR-Wert je Mannschaft. Die Summe dieser Ergebnisse ergibt die Mannschaftswertung. Erzielt eine Mannschaft weniger als 5 Einzelergebnisse, belegt sie den letzten Platz der Zählspielqualifikation.

Stechen:

Bei gleichen Gesamtergebnissen bleibt zur Ermittlung der Rangfolge der Mannschaften von den 5 Einzelergebnissen das Höchste unberücksichtigt und die Summe der übrigen Einzel wird gewertet. Bei weiterer Gleichheit wird dieses Verfahren fortgesetzt bis nur noch das beste Einzel zählt. Danach entscheidet das Los.

Belegen mehrere Mannschaften in Folge von weniger als 5 erzielten Einzelergebnissen den letzten Platz, bestimmt sich ihre Reihenfolge nach dem besten gewerteten Einzelergebnis, bei weiter bestehender Gleichheit nach dem zweitbesten gewerteten Ergebnis, usw. Sind alle erzielten Mannschaftsergebnisse gleich, entscheidet das Los.

b) Lochspiele

Je gewonnenem Einzel wird 1 Punkt vergeben. Ein halbiertes Einzel wird mit 0,5 Punkten je Mannschaft gewertet. Tritt ein



Spieler nicht an, wird das Einzel für die gegnerische Mannschaft als gewonnen gewertet. Sieger ist die Mannschaft mit der Mehrzahl der erzielten Punkte.

Stechen:

Endet ein Spiel zwischen 2 Mannschaften unentschieden, so findet ein Stechen nach "sudden death" mit je 1 Spieler statt. Im Stechen dürfen nur Spieler antreten, die in dem Spiel eingesetzt waren. Der Kapitän benennt unmittelbar nach Beendigung der Runde den Spieler für das Stechen an die Spielleitung. Diese lost die Startfolge aus und bestimmt, an welchem Loch/welchen Löchern das Stechen gespielt wird.

Siegreich ist die Mannschaft, die zuerst ein Loch für sich entschieden hat.

III Preise werden nicht vergeben.

IV Pflichten des gastgebenden Clubs

Der gastgebende Club übergibt den Mannschaften nach dem Wettspiel eine Ergebnisliste. Eine Kopie dieser Liste muss er innerhalb von 2 Werktagen per Mail oder Post (Poststempel) an den GV NRW e.V. senden, um eine zeitnahe Erfassung der Spielergebnisse beim GV NRW e.V. zu ermöglichen. Sollte die Liste nicht innerhalb von 1 Woche beim GV NRW e.V. eingegangen sein, ist die Mannschaft des gastgebenden Clubs disqualifiziert. Das bisherige Wettspielergebnis wird ggf. korrigiert und die Mannschaft steigt ab. Der Nachweis der rechtzeitigen Absendung der Ergebnisse obliegt dem gastgebenden Club.

Die Zählkarten verbleiben beim gastgebenden Club, der diese bis zum 31.10. des betreffenden Wettspieljahres aufzubewahren hat.

D) 5. Liga am 24.08.2024

I Mannschaft / Meldung / Aufstellung / Ersatzspieler / Spielleitung

1. Eine Mannschaft besteht aus bis zu 6 Spielern und bis zu 2 Ersatzspielern.

2. Mannschaftsmeldung

Die vorläufige namentliche Meldung (mind. 5, inkl. Ersatzspieler höchstens 8) ist ab 10 Tage vor dem Wettspiel möglich und muss über die Software CLUB IN ONE dem Austragungsort bis drei Tage vor dem Wettspiel bis 12 Uhr übermittelt sein. Sollte aufgrund eines technischen Ausfalls von CLUB IN ONE die Meldung auf diesem Weg nicht möglich sein, ist es, ausschließlich am Tag des Meldeschlusses, gestattet, die Meldung per E-Mail bis zum vorgegebenen Meldeschluss an den austragenden Golfclub zu senden. Der GV NRW e.V. ist bei dieser Mail in Kopie zu setzen.

Strafe für Verstoß gegen fristgerechte Mannschaftsmeldung: 10 Schläge auf das Zählspielergebnis.

Die endgültige Mannschaftsaufstellung muss bis 12:00 Uhr am Vortag des Wettspiels beim Austragungsort abgegeben werden. Wird bis 12:00 Uhr keine neue Meldung abgegeben, so gilt als Aufstellung die Reihenfolge der Spieler in der vorläufigen Meldung.

3. Die Mannschaftsaufstellung kann unabhängig vom Handicap Index erfolgen.

4. Ersatzspieler

Nach endgültiger Meldung der Aufstellung ist ein Ersatz gemeldeter Spieler oder die Ergänzung einer Mannschaft nicht erlaubt. Einwechselungen der Ersatzspieler können bis unmittelbar vor der jeweiligen Startzeit der betreffenden Spielergruppe erfolgen. Bei Zeitverzögerungen gegenüber der veröffentlichten Startliste gilt als Startzeit der Aufruf der Spielergruppe durch den Starter. Ein Ersatzspieler spielt

stets an der Stelle des herausgenommenen Spielers. Ein ausgewechselter Spieler darf in der jeweiligen Runde nicht wieder eingewechselt werden.

Strafe für Verstoß: Disqualifikation des unerlaubt eingewechselten Spielers.

5. Spielleitung

Die Einsetzung der Spielleitung obliegt dem Ausrichter. Ihr darf nur in Ausnahmefällen und nach vorheriger Rücksprache mit dem GV NRW e.V. kein anerkannter Clubspielleiter angehören.

II Austragung

Die Mannschaften spielen eine handicapprelevante Runde Zählspiel mit bis zu 6 Einzel je Mannschaft über 18 Löcher.

Können die Zählspiele am betreffenden Spieltag infolge besonderer Umstände nicht stattfinden oder nicht zu Ende geführt werden, so bestimmt der GV NRW e.V. Ort und Zeitpunkt für den Nachholspieltag.

III Wertung / Stechen / Aufstieg

1. Gewertet werden die 5 besten Einzelergebnisse über CR-Wert je Mannschaft. Die Summe dieser Ergebnisse ergibt die Mannschaftswertung. Erzielt eine Mannschaft weniger als 5 Einzelergebnisse, belegt sie den letzten Platz.

2. Stechen

Bei gleichen Mannschaftsergebnissen bleibt von den 5 Einzelergebnissen das Höchste unberücksichtigt und die Summe der übrigen Einzel wird gewertet. Bei weiterer Gleichheit wird dieses Verfahren fortgesetzt bis nur noch das beste Einzel zählt. Danach entscheidet das Los.

Belegen mehrere Mannschaften in Folge von weniger als 5 erzielten Einzelergebnissen den letzten Platz, bestimmt sich ihre Reihenfolge nach dem besten gewerteten Einzelergebnis, bei weiter bestehender Gleichheit nach dem zweitbesten gewerteten Ergebnis, usw. Sind alle erzielten Mannschaftsergebnisse gleich, entscheidet das Los.

3. Aufstiegsregelung

Die drei Erstplatzierten jeder Gruppe steigen in die nächst höhere Liga auf.

Von den übrigen Mannschaften steigt zusätzlich aus allen Ligen die beste viertplatzierte Mannschaft in die 4. Liga auf. Dies ist - unabhängig von der Gruppe, in der sie gespielt hat - die Mannschaft mit dem niedrigsten Mannschaftsergebnis über CR-Wert.

E) Verschiedenes

I Nachrückverfahren

Bleiben in der 1.-4. Liga im Folgejahr in den Gruppen Plätze frei, so rücken in entsprechender Anzahl für sie aus der jeweils unteren Liga die Mannschaften nach, die, soweit sie nicht schon aufgestiegen sind, im Zählspiel die besten Mannschaftsergebnisse über CR-Wert erzielt haben, und zwar unabhängig von der Gruppe, in der sie gespielt haben. Bei Gleichstand entscheidet das Los.

II Änderungsvorbehalt

Änderungen der Ausschreibung bleiben vorbehalten, dies gilt insbesondere für die Aufstiegsregelungen in der 5. Liga im Hinblick auf die variierende Anzahl der gemeldeten Mannschaften.



WSMP

1. Liga

27./28.04.2024 im GC Wasserburg Anholt

1. Liga

1. Hösel
2. Essen-Heidhausen
3. Düsseldorfer GC
4. Marienburger GC
Schwarze Heide
Hubbelrath
Dortmund
GLC Köln

2.-5. Liga

24.08.2024 (Austragungsorte sind fett markiert)

2. Liga A

- A Bergisch Land
- B Bochumer GC
- C Münster-Wilkinghege
- D West. GC Gütersloh
- E Teutoburger Wald
- F Royal St. Barbara`s**

2. Liga B

- A Meerbusch
- B Krefelder GC
- C Aachen
- D Mülheim**
- E Kölner GC
- F Rhein-Sieg

3. Liga A

- A Brückhausen
- B Paderborner Land
- C Bad Salzuflen
- D Nordkirchen
- E Widukind Land**
- F Rheine/Mesum

3. Liga B

- A Velbert
- B Unna
- C Castrop Rauxel
- D W'burg Anholt
- E Golf & More
- F Haus Leythe**

3. Liga C

- A Int. GC Mergelhof
- B Wildenrath
- C Erftaue
- D Bonn-Godesberg
- E Elfrather Mühle
- F Düren**

3. Liga D

- A Leverkusen
- B West Golf
- C Schl. Georghausen
- D Varmert
- E Dreibäumen**
- F Siegerland



WSMP

4. Liga A

A Marienfeld
B Osnabrück-D'tal
C Aldruper Heide
D Münsterland
E Ladbergen
F Gut Hahues

4. Liga B

A Lippstadt
B B.A. Sennelager
C Senne Gut Welschof
D Münster-Tinnen
E Gut Köbbinghof
F Uni Paderborn

4. Liga C

A Stahlberg
B Felderbach
C Gut Berge
D Märk. GC Hagen
E Haus Amecke
F Schl. Westerholt

4. Liga D

A Recklinghausen
B Nieper Kühlen
C LGC Moyland
D Kloster Kamp
E Oberhausen
F Hünxerwald

4. Liga E

A Essen Oefte
B Golfriege ETUF
C GSV Düsseldorf
D Mettmann
E NGC Duisburg
F Grevenmühle

4. Liga F

A Schmitzhof
B Schl. Myllendonk
C Rittergut Birkhof
D Duvenhof
E Haus Kambach
F Loherhof

4. Liga G

A Haan-Düsseltal
B Am Alten Fließ
C WWH Köln
D Velderhof
E Kürten
F Gut Lärchenhof

4. Liga H

A Burg Zievel
B Int. GC Bonn
C Burg Overbach
D Clostermanns Hof
E V-Golf
F Bad Münstereifel

5. Liga A

A Heerhof
B Sch'hof Peckeloh
C Tecklenburger Land
D W. Westervinkel
E Gut Drechen
F Ravensberger Land

5. Liga B

A Schloß Horst
B Coesfeld
C Ahaus
D Weselerwald
E Röttgersbach
F Schloss Haag

5. Liga C

A Sauerland
B GR Dortmund
C Werl
D Kemnader See
E Werne

5. Liga D

A Ford Köln
B D-Grafenberg
C Kosaido
D Schloss Miell
E Katzberg
F BurgKonradsheim

5. Liga E

A Siegen-Olpe
B Schloss Auel
C Schmallenberg
D Nümbrecht
E GC Der Lüderich
F Wittgensteiner Land



Ausschreibung für die Mannschaftsmeisterschaften 2024 des Golfverbandes Nordrhein-Westfalen e.V. für die Altersklassen AK 30, AK 50 und AK 65 Damen/Herren

Meldeschluss: 18.10.2023 (bereits abgeschlossen)

Teilnahmeberechtigt

an den Mannschaftsmeisterschaften sind mit bis zu je 3 Damen- und Herrenmannschaften je Altersklasse alle Golfanlagen (im weiteren Clubs genannt), die

- Mitglied des GV NRW e.V. sind,
- bei Meldeschluss über einen Platz von mindestens 9 beispielbaren Löchern mit zugeteiltem Slope und CR-Wert verfügen,
- ihre Anlage für die Austragung eines Gruppenspiels je gemeldeter Mannschaft (Heimspiel) Greenfee frei zur Verfügung stellen und
- über mind. einen ausgebildeten und geprüften Clubspielleiter verfügen.

Spielberechtigt für die Clubs sind Amateure, soweit sie diesem mindestens seit dem 01. Januar des jeweiligen Spieljahres angehören und sie ihn seit dem 01. Januar des jeweiligen Spieljahres zu ihrem Heimatclub im Sinne der Handicap Regeln erklärt haben.

Verstoß gegen die Spielberechtigung:
Disqualifikation der Mannschaft und 1. Absteiger.

Spieltage

Die Festsetzung der Spieltage und -orte erfolgt organisatorisch durch den GV NRW e.V.

AK 30 Damen und Herren: Samstag

AK 50 Damen und Herren: Samstag

AK 65 Damen und Herren: Donnerstag

Eine nachträgliche Änderung aus wichtigen Gründen kann nur in Absprache mit dem GV NRW e.V. erfolgen.

Nachholtermin

Kann der erste ausgefallene Spieltag einer Gruppe infolge besonderer, nicht von dem das Heimspiel austragenden Club zu vertretender Umstände nicht stattfinden oder nicht zu Ende geführt werden, so gilt der Spieltag als am vorgesehenen Nachholtermin neu angesetzt.

Kann ein Spieltag oder der Nachholtermin infolge vom gastgebenden Club zu vertretender Umstände (z.B. wegen anderweitiger Platzbelegung) nicht ausgetragen oder nicht zu Ende geführt werden, so scheidet der gastgebende Club aus dem laufenden Wettbewerb aus und wird für das nächste Spieljahr in die unterste Liga zurückgestuft.

Sind in einer Gruppe weitere Spieltage betroffen, so haben die Clubs die Möglichkeit, sich auf weitere Nachholtermine bis zum ausgeschriebenen Nachholtermin in Eigenregie zu einigen. Wird keine Einigung erzielt, fällt der jeweilige Spieltag ersatzlos aus.

Spieltage AK 30 Damen / Herren

Damen AK 30

- 20.04.2024
- 11.05.2024
- 01.06.2024
- 15.06.2024
- 06.07.2024
- 07.09.2024

Herren AK 30

- 20.04.2024
- 11.05.2024
- 01.06.2024
- 15.06.2024
- 06.07.2024
- 07.09.2024

NH (1. Liga Damen + Herren): 27.07.2024

NH (ab 2. Liga Damen + Herren): 21.09.2024

NRW-Endrunde 1.Liga: 07./08.09.2024



Spieltage AK 50 Damen / Herren (nur 1.Liga)

Damen AK 50	Herren AK 50
1. 27.04.2024	27.04.2024
2. 18.05.2024	06.05.2024
3. 01.06.2024	01.06.2024
4. 06.07.2024	06.07.2024
NH: 10.08.2024	10.08.2024
NRW-Endrunde 1.Liga:	17./18.08.2024

Spieltage AK 50 Damen / Herren (ab 2.Liga)

Damen AK 50	Herren AK 50
1. 27.04.2024	27.04.2024
2. 01.06.2024	01.06.2024
3. 06.07.2024	06.07.2024
4. 27.07.2024	27.07.2024
5. 10.08.2024	10.08.2024
6. 14.09.2024	14.09.2024
NH: 28.09.2024	28.09.2024

Spieltage AK 65 Damen / Herren

Damen AK 65	Herren AK 65
1. 25.04.2024	25.04.2024
2. 23.05.2024	23.05.2024
3. 13.06.2024	13.06.2024
4. 27.06.2024	27.06.2024
5. 25.07.2024	25.07.2024
6. 05.09.2024	01.08.2024 (1. Liga)
	05.09.2024 (ab 2. Liga)
NH: 19.09.2024	08.08.2024 (1. Liga)
	19.09.2024 (ab 2. Liga)

Übungsrunde

Kostenlose Übungsrounden sind nicht vorgesehen.

Meldegebühr

Die Meldegebühr von € 100,- pro Mannschaft wird aus organisatorischen Gründen nur per SEPA-Basis-Lastschriftverfahren eingezogen. Hierzu muss auf dem Meldeformular die Einzugsermächtigung ausgefüllt werden.

Mannschaft

Die Mannschaft besteht aus mindestens 5 und höchstens 6 Spielern. Ausnahme: Die Mannschaft der AK 65 Damen besteht aus

mindestens 3 und höchstens 4 Spielerinnen.

Einladung und Startliste

Der ausrichtende Club stellt bis 14 Tage vor dem Spieltag alle relevanten Spieltaginformationen in CLUB IN ONE ein und sendet eine Einladung an die übrigen Clubs seiner Gruppe.

Die Startzeiten werden von den ausrichtenden Clubs nach ihren Bedürfnissen festgelegt, dürfen jedoch nur mit Zustimmung aller Kapitäne vor 10:00 Uhr angesetzt werden.

Verstoß gegen die Startzeitenregelung: Spieltag wird annulliert, der austragende Club wird für die Saison disqualifiziert und gilt als 1. Absteiger.

Nach Erhalt aller Mannschaftsmeldungen, spätestens jedoch bis 24 Stunden vor der ersten Startzeit, generiert der ausrichtende Club die Startliste und sendet diese den übrigen Clubs seiner Gruppe zu.

Mannschaftsmeldung

Die namentliche Mannschaftsmeldung an den austragenden Club ist ab 10 Tage vor dem Wettspiel möglich und muss bis 3 Tage vor dem Wettspiel um 12:00 Uhr (vorläufiger Meldeschluss) unter Angabe der Startreihenfolge über CLUB IN ONE erfolgen. D.h.

Spieltag	Meldeschluss (12:00 Uhr) am vorhergehenden
Donnerstag	Montag
Samstag	Mittwoch

Sollte aufgrund eines technischen Ausfalls von CLUB IN ONE die Meldung auf diesem Weg nicht möglich sein, ist es, ausschließlich am Tag des Meldeschlusses, gestattet, die Meldung per E-Mail bis zum vorgegebenen Meldeschluss an den austragenden Golfclub zu senden. Der GV NRW e.V. ist bei dieser Mail in Kopie zu setzen.

Strafe bei Verstoß gegen fristgerechte Mannschaftsmeldung:

Gewertetes Mannschaftsergebnis +10 Schläge

Der Ersatz gemeldeter Spieler, das Hinzufügen neuer Spieler und der Wechsel in der Startfolge ist nur bis 30 Minuten vor der ersten Startzeit aller Spieler möglich.

Strafe bei Verstoß:

Disqualifikation des Spielers, der gegen die Kriterien verstoßen hat, für den betreffenden Spieltag.

Spielberechtigung der Spieler

1. Handicapgrenzen (Handicap Index)

Der Handicap Index einzelner Spieler darf die nachstehenden Grenzen nicht überschreiten.

AK 30 (Damen): 26,0

AK 30 (Herren): 20,0

AK 50 (Damen): 26,0

AK 50 (Herren): 22,0

AK 65 (Herren): 26,0

AK 65 (Damen): 26,0

Strafe bei Verstoß gegen zu hohen Handicap Index: Disqualifikation des Spielers für den Spieltag.

2. Altersgrenzen

AK 30: Jahrgang 1994 und älter

AK 50: Jahrgang 1974 und älter

AK 65: Jahrgang 1959 und älter

Strafe bei Verstoß gegen die Einhaltung der Altersgrenzen: Disqualifikation der Mannschaft für die Saison und 1. Absteiger.

3. Ein Spieler darf höchstens in 2 Altersklassen antreten.

Strafe bei Verstoß: Disqualifikation des Spielers für den Spieltag, bezogen auf die Mannschaft, in der der Spieler unerlaubt eingesetzt worden ist.

4. Ein Spieler, der zweimal in einer höher-rangigen Mannschaft (aufsteigende Nummerierung) eines Clubs eingesetzt wurde,

darf nicht mehr in der unteren Mannschaft derselben Altersklasse spielen.

Strafe bei Verstoß: Disqualifikation des Spielers für den Spieltag, bezogen auf die Mannschaft, in der der Spieler unerlaubt eingesetzt worden ist.

Austragungsmodus für AK 30, AK 50 und AK 65

Die Meisterschaft wird im Ligasystem ausgetragen, d.h. die teilnehmenden Clubs spielen in Ligen, die aus einer unterschiedlichen Anzahl von Gruppen bestehen. Eine Gruppe besteht aus maximal 6 Mannschaften. Melden mehr als 6 Mannschaften, so werden weitere Gruppen gebildet. Jede Mannschaft einer Gruppe richtet einen Spieltag aus. Meldet ein Club mehr als eine Mannschaft, können diese zwar gemeinsam in einer Liga, nicht aber in einer Gruppe spielen. In der 1. Liga kann nur eine Mannschaft je Club spielen.

Abweichend besteht die 1. Liga der Damen und Herren AK30 und AK50 aus 8 Mannschaften. Diese werden in zwei Vierergruppen eingeteilt. Jede Mannschaft einer Gruppe trägt ein Heimspiel aus. Der Gruppenphase schließt sich eine Endrunde um die Meisterschaft an.

Austragung und Wertung AK 30, AK 50 und AK 65

Je Spieltag wird ein handicaprelevantes Einzel-Zählspiel (brutto) über 18 Löcher ausgetragen. Gewertet wird je Mannschaft bei einem Streichergebnis die Summe der 5 bzw. 3 (bei Damen AK65) besten Brutto-Einzelergebnisse über CR-Wert. Aus dem erspielten Mannschaftsergebnis ergibt sich eine Punktzahl, die jeder Mannschaft pro Spieltag zugerechnet wird.

Mannschaftswertung / Platzierung / Stechenregelung

Die NRW-Mannschaftsmeisterschaft der Damen / Herren AK 30 / 50 / 65 wird an bis zu sechs Einzelspieltagen ausgetragen. Unter den teilnehmenden Mannschaften



jeder Ligagruppe werden an jedem Einzelspieltag jeweils die Plätze eins bis sechs ausgespielt. Die Platzierung ermittelt sich in absteigender Reihenfolge nach gewerteter Gesamtschlagzahl über CR, beginnend mit der Mannschaft mit der niedrigsten Schlagzahl als Erstplatzierter.

Für die Tageswertung gilt:

Die erstplatzierte Mannschaft eines jeden Spieltages erhält sechs, die zweitplatzierte fünf, die drittplatzierte vier, die viertplatzierte drei, die fünftplatzierte zwei und die sechstplatzierte einen Punkt. Tritt eine Mannschaft zu einem Spieltag nicht an oder hat sie weniger Ergebnisse erzielt als nach der Ausschreibung zu werten sind, so belegt sie am jeweiligen Spieltag den letzten Platz und erhält null Punkte. Benötigen mehrere Mannschaften an einem Spieltag die gleiche Anzahl an Schlägen, entscheidet unter diesen über die Platzierungen in der nachfolgenden Reihenfolge:

1. das beste an diesem Spieltag gespielte Einzelergebnis,
2. das zweitbeste gespielte Einzelergebnis,
3. usw.

Sollte sich hiernach keine Reihenfolge der Platzierung ergeben, so belegen die betroffenen Mannschaften an diesem Spieltag den gleichen (besseren) Platz. Für die Ermittlung der nachfolgenden Platzierungen gelten die schlaggleichen Mannschaften als nacheinander platziert.

In 5er (4er, usw.) Gruppen wird die Punktewertung so angepasst, dass für die erstplatzierte Mannschaft fünf (vier, usw.), die zweitplatzierte Mannschaft vier (drei, usw.), usw. Punkte vergeben werden. Meldet sich eine Mannschaft im Saisonverlauf für die gesamte restliche Saison vom Spielbetreiber ab oder wird disqualifiziert, werden ab dem nächsten Spieltag reduzierte Punkte (also in 4er Gruppen ab 4 abwärts, in 3er Gruppen ab 3 abwärts, usw.) vergeben. Die an den bis dahin ge-

spielten Spieltagen erzielten Punkte behalten unverändert ihre Gültigkeit.

Für die Abschlusswertung gilt:

Die Platzierung der Mannschaften in der Abschlusstabelle ermittelt sich in absteigender Reihenfolge aus der Gesamtpunktzahl (Addition der an den einzelnen Spieltagen erzielten Punkte), beginnend mit der Mannschaft mit der höchsten Punktzahl als Erstplatzierte.

Zur Ermittlung der Platzierung (Rangfolge) punktgleicher Mannschaften gilt:

a) In jeder Gruppe wird generell und unabhängig von der sportlichen Bedeutung zunächst die durchschnittliche Schlagzahl aller Spieltage und gewerteter Spieler über CR herangezogen.

b) Bei Punkt und Schlaggleichheit wird bei Entscheidungen um den Gruppensieg, die Qualifikation zur Teilnahme an den Deutschen Meisterschaften bei den Herren AK65, sowie in sämtlichen Fällen in der 1. Liga der Damen und Herren AK30 und AK50 ein Zählspielstechen nach "sudden death" ausgetragen. Hierzu benennt der Kapitän jeder beteiligten Mannschaft unmittelbar nach Bekanntgabe des Gesamtergebnisses einen Spieler für das Stechen an die Spielleitung. Diese lost die Startreihenfolge aus und bestimmt, an welchem Loch/welchen Löchern das Stechen gespielt wird. Es können nur Spieler eingesetzt werden, die an diesem Spieltag gespielt haben. Ausgetragen wird das Stechen - unabhängig von der Anzahl der beteiligten Mannschaften - in einer Spielergruppe. Der Spieler, der als erster allein an einem Loch das beste Ergebnis erzielt, gewinnt für seine Mannschaft das Stechen. Wird das beste Ergebnis an einem Loch von mehreren Spielern geteilt, spielen diese weiter, die anderen Spieler scheiden aus. Das Stechen steht unter dem Vorbehalt, dass das Gesamtergebnis zuvor richtig ermittelt worden ist.

Hinweis: Auch das letzte Wettspiel der Saison gilt erst als beendet, wenn das Ergebnis des Wettspiels auf der Internetseite des GV NRW e.V. veröffentlicht wurde und damit gültig ist.

c) In allen anderen Fällen ist bei weiter gegebener Schlaggleichheit die durchschnittliche Schlagzahl der fünf Spieltage mit der niedrigsten Schlagzahl der gewerteten Spieler über CR, usw. heranzuziehen.

Fallen ein Spieltag und auch der entsprechende Nachholtermin aus oder können sie nicht zu Ende geführt werden, so bleibt dieser Spieltag ohne Wertung.

Rückzug von Mannschaften / Anmeldung von Mannschaften im Folgejahr

Meldet ein Club nach Veröffentlichung der Spielpläne oder während der Saison eine Mannschaft ab, gilt diese Mannschaft als 1. Absteiger ihrer Gruppe. Hat dieser Club mehr Mannschaften in derselben Altersklasse gemeldet, spielen diese in der betroffenen Saison weiterhin in ihren Gruppen.

Bei der Anmeldung von Mannschaften für die kommende Saison werden die Mannschaften nach Rang fallend (1 > 2 > 3) in die nach Endklassament des Vorjahres für sie maßgebende Liga eingeteilt.

Auf- und Abstiegsregelung / Qualifikation zur Endrunde

Für die 1. Liga AK30 und AK50 gilt:

Die drei erstplatzierten Mannschaften jeder Gruppe qualifizieren sich für die Endrunde. Die letztplatzierte Mannschaft jeder Gruppe steigt ab.

Ab der 2. Liga und für AK65 gilt:

Die jeweiligen Erstplatzierten einer Gruppe steigen in die nächst höhere Liga auf. Die beiden Letztplatzierten einer jeden Gruppe steigen in die darunter liegende Liga ab. Von dieser Regelung kann im Hinblick auf die Anzahl der teilnehmenden Mannschaften organisatorisch durch den GV NRW

e.V. abweichend verfahren werden. Ist die zweite oder dritte Mannschaft eines Clubs in der 2. Liga aufstiegsberechtigt und gehört die erste Mannschaft bereits der 1. Liga an, so steigt die nächstplatzierte Mannschaft auf. Meldet eine für eine höhere Liga qualifizierte Mannschaft im Folgejahr nicht mehr, so steigen aus dieser Liga entsprechend weniger Mannschaften ab.

Ausnahme:

Meldet ein Aufsteiger nicht zurück, so steigt der Zweitplatzierte der gleichen Gruppe auf. Werden Quervergleiche zur Ermittlung der Aufsteiger gezogen, rückt der nächstbeste Gruppenzweite nach durchschnittlichen Schlägen über CR in die nächsthöhere Liga auf.

Ausnahme für Damen AK 30

Aus der 4. Liga steigen jeweils der Gruppenerste und Gruppenzweite in die 3. Liga auf.

Ausnahme für Herren AK 30

Aus der 5. Liga steigen jeder Gruppenerste und zusätzlich die beiden besten Gruppenzweiten (nach ihrer durchschnittlichen Schlagzahl über CR) in die 4. Liga auf.

Ausnahme für Damen AK 50

Aus der 4. Liga steigt jeweils die letztplatzierte Mannschaft je Gruppe in die 5. Liga ab.

Aus der 5. Liga steigen jeder Gruppenerste und zusätzlich die beiden besten Gruppenzweiten (nach ihrer durchschnittlichen Schlagzahl über CR) in die 4. Liga auf.

Ausnahme für Herren AK 50

Aus der 5. Liga steigt jeweils die letztplatzierte Mannschaft je Gruppe in die 6. Liga ab.

Aus der 6. Liga steigen jeder Gruppenerste und zusätzlich die beiden besten Gruppenzweiten (nach ihrer durchschnittlichen Schlagzahl über CR) in die 5. Liga auf.



Ausnahme für Damen AK 65

Aus der 3. Liga qualifiziert sich jeder Gruppenerste für die Aufstiegsrunde zur 2. Liga, die am 26.09.2024 im GC Elfrather Mühle ausgetragen wird.

Der Austragungsmodus der Aufstiegsrunde entspricht dem der regulären Saisonspiele der Damen AK65. Es steigen die vier erstplatzierten Mannschaften der Aufstiegsrunde in die 2. Liga auf.

Ausnahme für Herren AK 65

Aus der 5. Liga steigen von den jeweils letztplatzierten Mannschaften je Gruppe die zwölf schlechtesten Mannschaften (nach ihrer durchschnittlichen Schlagzahl über CR) in die 6. Liga ab.

Aus der 6. Liga steigen jeweils der Gruppenerste und Gruppenzweite in die 5. Liga auf.

Wettspielbedingungen

Es gelten die Wettspielbedingungen 2024 des GV NRW e.V.

Soweit von dieser Ausschreibung nicht erfasst zusätzliche Regelungen erforderlich werden, gelten die Bestimmungen des Ligastatuts des DGV.

Ergebnismeldung

Mit Druck der Ergebnisliste werden die vorläufigen Ergebnisse online gestellt. Dies gilt als Übermittlung der Ergebnisse an den GV NRW e.V.

Die Zählkarten verbleiben beim gastgebenden Club, der diese bis zum 31.10. des betreffenden Wettspieljahres aufzubewahren hat.

Spielleitung

Die Spielleitung obliegt dem gastgebenden Club. Sie muss aus drei Personen bestehen, wovon mindestens eine Person die Qualifikation zum Clubspielleiter vorweisen muss.

Der austragende Club hat dafür Sorge zu tragen, dass die Voraussetzungen für ein handicaprelevantes Wettspiel gem. den Handicap-Regeln gegeben sind. Hält der austragende Club vorwerfbar diese Verpflichtung nicht ein und kann deshalb das Spiel nicht handicaprelevant gewertet werden, so finden die erzielten Mannschaftsergebnisse innerhalb der Meisterschaft dennoch Berücksichtigung und dem Tagesergebnis des ausrichtenden Clubs werden wegen seines Versäumnisses bis zu 20 Schläge hinzugerechnet. Die Entscheidung über das genaue Strafmaß trifft der Ausschuss Sport in Abwägung der spezifischen Situation.

Wettspielabsagen / Hitzeregulung

Es gilt das Hitzekonzept des GV NRW e.V.

Preise und Platzierungen

Die Sieger der ersten Ligen nach Beendigung aller Wettspiele sind AK 30, AK 50 bzw. AK 65 Mannschaftsmeister von Nordrhein-Westfalen.

Die Gewinner erhalten für ein Jahr den ständigen Wanderpreis des GV NRW e.V. sowie einen Erinnerungspreis. Die zweit- und drittplatzierten Mannschaften erhalten einen Erinnerungspreis.

Teilnahme an der Deutschen Mannschaftsmeisterschaft der AK 30 und AK 50 Damen/Herren sowie AK 65 Herren

An der DMM sind teilnahmeberechtigt:
Damen AK30: Plätze 1-4 der Endrunde
Damen AK50: Plätze 1-4 der Endrunde
Herren AK30: Plätze 1-4 der Endrunde
Herren AK50: Plätze 1-4 der Endrunde
Herren AK65: Plätze 1-4 der 1.Liga

Sagt eine Mannschaft ihre Teilnahme an der DMM ab, kann der GV NRW e.V. aus dem Kreis der weiteren Erst- und Zweitligisten nach sportlichen Kriterien Nachrücker benennen.



Ausschreibung für die Endrunde der Mannschaftsmeisterschaften 2024 des Golfverbandes Nordrhein-Westfalen e.V. für die Altersklassen AK 30 und AK 50 Damen/Herren

AK 30 am 07./08.09.2024 im G&LC Schmitzhof e.V.

AK 50 am 17./18.08.2024 im GC Erftaue e.V.

Ausschreibungsrahmen

Es gelten dieselben Ausschreibungsinhalte wie in der Vorrunde, sofern im Folgenden nicht abweichende Regelungen getroffen sind.

Teilnahmeberechtigung

Teilnahmeberechtigt sind die drei nach der Vorrunde erstplatzierten Mannschaften der beiden Gruppen der 1.Liga.

In Bezug auf die Spielberechtigung der Spielerinnen und Spieler gelten die Ausschreibungsregelungen der Vorrunde, wobei die Teilnahme an der Endrunde an sich als Teilnahme an einem Spieltag (dem 5. Spieltag) definiert wird.

Kapitänsbesprechung

Eine Kapitänsbesprechung findet am Vortag des Wettspiels statt. Ort und Zeit (frühestens 17 Uhr) werden von der Spielleitung durch Aushang bekannt gegeben.

Spielleitung / Abschlüge / Übungsrunde

1. Die Spielleitung obliegt dem GV NRW e.V.

2. Abschlüge

Die Bekanntgabe der für das Wettspiel gültigen Abschlüge erfolgt seitens der Spielleitung durch Aushang am Austragungsort. Es sind diejenigen Abschlüge zu wählen, die für Damen und Herren dem Par-Wert des Platzes am nächsten kommen.

3. Übungsrunde

Den Mannschaften wird am Vortag des Wettspiels eine gebührenfreie Übungsrunde ermöglicht. Dafür ist eine recht-

zeitige Anmeldung der Mannschaften im ausrichtenden Club erwünscht.

Austragung

Die Meisterschaft wird als Mannschafts-Lochspiel ausgetragen. Gespielt werden, verteilt auf 2 Spieltage, je Paarung 6 Einzel, 2 Vierer und 1 Vierball. Die einzelnen Lochspiele gehen über bis zu 18 Löcher. Bei Gleichstand eines Lochspiels nach 18 Löchern wird das Spiel fortgesetzt, bis ein(e) Spieler(in) ein Loch gewonnen hat.

Ausnahme:

Steht der Sieger einer gesamten Paarung bereits endgültig fest, wird das einzelne Lochspiel dieser Paarung bei Gleichstand nach 18 Löchern nicht verlängert und als geteilt gewertet.

Paarungen

1. Spieltag:

Spiel um die NRW-Meisterschaft
Platz 1 Gruppe A - Platz 1 Gruppe B

Spiele um Platz 3

Platz 2 Gruppe A – Platz 3 Gruppe B
Platz 2 Gruppe B – Platz 3 Gruppe A

Gespielt werden je Paarung in dieser Reihenfolge: 2 Einzel, 1 Vierer und 1 Vierball

2. Spieltag:

Spiel um die NRW-Meisterschaft
Platz 1 Gruppe A – Platz 1 Gruppe B

Spiele um Platz 3:

Platz 2 Gruppe A – Platz 3 Gruppe B
Platz 2 Gruppe B – Platz 3 Gruppe A

Gespielt werden je Paarung in dieser Reihenfolge: 1 Vierer und 4 Einzel

Mannschaftsmeldung

Die namentliche Mannschaftsmeldung muss

- für die AK30 bis zum 04.09.2024, bzw.
- für die AK50 bis zum 14.08.2024

um 12:00 Uhr (Meldeschluss) der Geschäftsstelle des GV NRW e.V. über die Software CLUB IN ONE gemeldet sein. Es können bis zu 8 Spieler gemeldet werden.

Bei der Meldung sollte aus organisatorischen Gründen die beabsichtigte Startfolge der voraussichtlich für die Matches des 1.Spieltages vorgesehenen 6 Spieler eingehalten werden.

Die Meldepositionen 1+2 spielen in dieser Reihenfolge die beiden Einzel, die Meldepositionen 3+4 den Vierer, die Meldepositionen 5+6 den Vierball. Die Meldepositionen 7+8 gelten als Ersatzspieler.

Strafe für Verstoß gegen fristgerechte Mannschaftsmeldung:

Das erste Lochspiel am 1. Spieltag wird für die betroffene Mannschaft als verloren gewertet.

Aufstellung

Die endgültige Aufstellung und Reihenfolge der Spieler muss der Spielleitung bis zum Beginn der Kapitänsbesprechung am Vortag des Wettspiels gemeldet sein. Wird keine neue Meldung abgegeben, gilt die Ursprungsmeldung.

Für den 2. Spieltag der Endrunde gilt abweichend als späteste Meldefrist: 30 Minuten nach Beendigung des Spiels der letzten Spielergruppe aller Mannschaften der eigenen Wertungsklasse des 1. Spieltages. Wird keine neue Meldung abgegeben, gilt die Aufstellung für die 1. Runde.

Strafe bei Verstoß:

Verlust des Lochspiels für den unerlaubt eingesetzten Spieler bzw. in unerlaubter Reihenfolge gestarteten Spieler.

Ersatzspieler

Nach Meldung der endgültigen Aufstellung ist ein Ersatz gemeldeter Spieler oder die Ergänzung einer Mannschaft nicht erlaubt. Einwechselungen der Ersatzspieler können bis unmittelbar vor der jeweiligen Startzeit der betreffenden Spielergruppe erfolgen. Bei Zeitverzögerungen gegenüber der veröffentlichten Startliste gilt als Startzeit der Aufruf der Spielergruppe durch den Starter. Ein Ersatzspieler spielt stets an der Stelle des herausgenommenen Spielers. Ein ausgewechselter Spieler darf an dem jeweiligen Spieltag nicht wieder eingewechselt werden.

Strafe für Verstoß: Disqualifikation des unerlaubt eingewechselten Spielers.

Wertung

Die Mannschaften erzielen je gewonnenem Lochspiel (6 Einzel, 2 Vierer und 1 Vierball) einen Punkt. Sieger ist die Mannschaft mit der Mehrzahl der erzielten Punkte.

Treten Spieler zu ihrem Lochspiel nicht an, wird das Lochspiel für den Gegner als gewonnen gewertet.

Tritt eine gesamte Mannschaft zur Endrunde nicht an, kann das Nichtantreten als unsportliches Verhalten im Sinne von Punkt B1 der Wettspielbedingungen des GV NRW e.V. behandelt werden. In diesem Fall behält sich der GV NRW e.V. das Recht vor, den Spielplan für die verbliebenen Mannschaften kurzfristig anzupassen.

Teilnahme an der Deutschen Mannschaftsmeisterschaft

Für die DMM können sich nur Mannschaften qualifizieren, die an der Endrunde teilgenommen haben. Qualifiziert sind demnach der NRW-Meister, der NRW-Vizemeister und die beiden drittplatzierten Mannschaften.

Bei Nichtantreten einzelner Mannschaften obliegt es dem GV NRW e.V. ggf. Mannschaften nach Ihrem sportlichen Ergebnis der Vorrunde als Nachrücker zu benennen.

Abbruch bzw. Ausfall der Endrunde

Kann die Endrunde witterungsbedingt nicht ausgetragen werden, qualifizieren sich die beiden Erstplatzierten Mannschaften der Gruppen 1.A und 1.B für die DMM. Der nach durchschnittlichen Schlägen über CR bessere Gruppenerste ist NRW-Meister.

Kann der 1. oder 2.Spieltag der Endrunde vollständig zu Ende gespielt werden bzw. steht zum Abbruchzeitpunkt der Gesamtsieger einer Paarung bereits fest, behalten die erzielten Ergebnisse ihre Gültigkeit.

Steht es bei einer Paarung nach dem 1. Spieltag unentschieden und der 2. Spieltag kann nicht gespielt werden, wird nach Möglichkeit am 2.Spieltag ein Stechen gemäß der Vorrundenausschreibung gespielt. Ist das nicht möglich, gilt der Club mit der niedrigeren durchschnittlichen Schlagzahl über CR aus der Vorrunde als Sieger der Paarung.

Gruppeneinteilung Folgejahr

Die für die 1.Liga im Folgejahr qualifizierten Mannschaften werden wie folgt auf die Gruppen 1.A und 1.B verteilt:

1. Nach den Ergebnissen der Endrunde der Gewinner des Endspiels und der nach der Vorrunde nach durchschnittlichen Schlägen über CR schlechtere Dritte in die Gruppe A, der Verlierer des Endspiels und der nach der Vorrunde nach durchschnittlichen Schlägen über CR bessere Dritte in die Gruppe B
2. Nach den Ergebnissen der Endrunde, der nach der Vorrunde nach durchschnittlichen Schlägen über CR bessere Fünfte in die Gruppe A und der schlechtere Fünfte in die Gruppe B.
3. Von den Aufsteigern aus der 2.Liga nach durchschnittlichen Schlägen über CR der bessere Aufsteiger in Gruppe B und der schlechtere Aufsteiger in Gruppe A.





Deutsche Golfliga Herren LGV-Gruppenliga

Meldeschluss: 18.10.2023 (bereits erfolgt)

Teilnahmeberechtigung

GV NRW e.V.- Mitglieder mit bis zu 2 Mannschaften, die sich im Vorjahr jeweils nicht für eine höhere Liga qualifiziert haben.

Die Mannschaften der meldenden GV NRW e.V.-Mitglieder müssen:

- bei Meldeschluss über einen Platz von mindestens 9 beispielbaren Löchern mit zugeteiltem Slope und CR-Wert verfügen und
- ihre Anlage für die Austragung eines Gruppenspiels je gemeldeter Mannschaft (Heimspiel) Greenfee frei zur Verfügung stellen und
- über mind. einen ausgebildeten und geprüften Clubspielleiter verfügen.

Sofern die Spieler Amateure sind, dürfen sie nur für den Club antreten, dem sie mindestens seit dem 01.01. des jeweiligen Spieljahres als Mitglied angehören und den sie seitdem zu ihrem Heimatclub im Sinne der Handicap Regeln erklärt haben. Ihr Handicap Index darf 26,0 nicht überschreiten. Maßgebend ist der Handicap Index bei Meldung.

Strafe für Verstoß gegen zu hohen Handicap Index:

Disqualifikation des Spielers für den Spieltag.

d) Ein Spieler, der zweimal in einer höherrangigen Mannschaft (aufsteigende Nummerierung) eines Clubs eingesetzt wurde, darf nicht mehr in der unteren Mannschaft spielen. Dies gilt auch dann, wenn die höherrangige Mannschaft höherklassig in einer DGV-Liga (1.Liga - Landesliga) spielt. Strafe bei Verstoß: Disqualifikation des Spielers für den Spieltag, bezogen auf die Mannschaft, in der der Spieler unerlaubt eingesetzt worden ist.

Zur Teilnahmeberechtigung ausländischer Spieler und Playing Professionals vgl. Ziffer 6 DGV-Ligastatut. Weitere Teilnahmevoraussetzungen sind insbesondere in den Ziffern 4, 5 und 6 des DGV-Ligastatuts geregelt.

Termine / Austragungsorte

Die einzelne Ligagruppe besteht aus bis zu 5 Mannschaften, die an bis zu 5 Spieltagen um den Aufstieg in die nächsthöhere Liga spielen.

Die einzelnen Spieltage und Heimspiele werden organisatorisch durch den GV NRW e.V. angesetzt. Eine nachträgliche Änderung aus wichtigen Gründen kann nur durch den GV NRW e.V. erfolgen.

- Spieltag: Sonntag, 05.05.2024
 - Spieltag: Sonntag, 26.05.2024
 - Spieltag: Sonntag, 09.06.2024
 - Spieltag: Sonntag, 23.07.2024
 - Spieltag: Sonntag, 21.07.2024
- Nachholspieltag: Sonntag, 04.08.2024

Nachholtermin

Kann der erste ausgefallene Spieltag einer Gruppe infolge besonderer, nicht von dem das Heimspiel austragenden Club zu vertretender Umstände nicht stattfinden oder nicht zu Ende geführt werden, so gilt der Spieltag als am vorgesehenen Nachholtermin neu angesetzt.

Kann ein Spieltag oder der Nachholtermin infolge vom gastgebenden Club zu vertretender Umstände (z.B. wegen anderweitiger Platzbelegung) nicht ausgetragen oder nicht zu Ende geführt werden, so scheidet der gastgebende Club aus dem laufenden Wettbewerb aus.

Sind in einer Gruppe weitere Spieltage betroffen, so haben die Clubs die Möglichkeit, sich auf weitere Nachholtermine bis

zum ausgeschriebenen Nachholtermin in Eigenregie zu einigen. Wird keine Einigung erzielt, fällt der jeweilige Spieltag ersatzlos aus.

Ligagruppeneinteilung

Die Gruppeneinteilungen und Spieltermine werden nach Meldeschluss auf der GV NRW-Homepage unter www.gvnrw.de veröffentlicht.

Austragung

Je Spieltag wird ein handicaprelevantes Einzel-Zählspiel (brutto) über 18 Löcher ausgetragen, mit mindestens 7 und höchstens 8 Spielern je Mannschaft.

Wertung

Gewertet werden die besten 7 Brutto-Ergebnisse über CR-Wert einer Mannschaft je Spieltag aus den 8 Einzeln.

Mannschaftswertung / Platzierung

Die Deutsche Golf Liga wird an fünf Einzelspieltagen ausgetragen. Unter den teilnehmenden Mannschaften jeder Ligagruppe werden an jedem Einzelspieltag jeweils die Plätze eins bis fünf ausgespielt. Die Platzierung ermittelt sich in absteigender Reihenfolge nach gewerteter Gesamtschlagzahl über CR, beginnend mit der Mannschaft mit der niedrigsten Schlagzahl als Erstplatzierte.

Für die Tageswertung gilt:

Die erstplatzierte Mannschaft eines jeden Spieltages erhält fünf, die zweitplatzierte vier, die drittplatzierte drei, die viertplatzierte zwei und die fünftplatzierte einen Punkt. Tritt eine Mannschaft zu einem Spieltag nicht an oder hat sie weniger Ergebnisse erzielt als nach der Ausschreibung zu werten sind, so belegt sie am jeweiligen Spieltag den letzten Platz und erhält null Punkte. Benötigen mehrere Mannschaften an einem Spieltag die gleiche Anzahl an Schlägen, entscheidet unter diesen über die Platzierungen in der nachfolgenden Reihenfolge:

1. das beste an diesem Spieltag gespielte Einzelergebnis,
2. das zweitbeste gespielte Einzelergebnis,
3. usw.

Sollte sich hiernach keine Reihenfolge der Platzierung ergeben, so belegen die betroffenen Mannschaften an diesem Spieltag den gleichen (besseren) Platz. Für die Ermittlung der nachfolgenden Platzierungen gelten die schlaggleichen Mannschaften als nacheinander platziert.

In 4er Gruppen wird die Punktwertung so angepasst, dass für die erstplatzierte Mannschaft vier, die zweitplatzierte Mannschaft drei, usw. Punkte vergeben werden. Meldet sich eine Mannschaft im Saisonverlauf für die gesamte restliche Saison aus der DGL ab oder wird disqualifiziert, werden ab dem nächsten Spieltag reduzierte Punkte (also in 4er Gruppen ab 4 abwärts, in 3er Gruppen ab 3 abwärts, usw.) vergeben. Die an den bis dahin gespielten Spieltagen erzielten Punkte behalten unverändert ihre Gültigkeit.

Für die Abschlusswertung gilt:

Die Platzierung der Mannschaften in der Abschlusstabelle ermittelt sich in absteigender Reihenfolge aus der Gesamtpunktzahl (Addition der an den einzelnen Spieltagen erzielten Punkte), beginnend mit der Mannschaft mit der höchsten Punktzahl als Erstplatziertem. Zur Ermittlung der Platzierung (Rangfolge) punktgleicher Mannschaften ist die durchschnittliche Schlagzahl aller Spieltage und gewerteter Spieler über CR, bei danach gegebener Schlaggleichheit die durchschnittliche Schlagzahl der letzten vier Spieltage und deren Spieler über CR, usw. heranzuziehen.

Aus jeder Gruppe steigt jeweils der Gruppenerste in die DGV-Landesliga auf.



Mannschaftsaufstellung / Mannschaftsmeldung / Startliste

Der ausrichtende Club stellt bis 14 Tage vor dem Spieltag alle relevanten Spieltaginformationen in CLUB IN ONE ein und sendet eine Einladung an die übrigen Clubs seiner Gruppe. Nach Erhalt aller Mannschaftsmeldungen, spätestens jedoch bis 24 Stunden vor der ersten Startzeit, generiert der ausrichtende Club die Startliste und sendet diese den übrigen Clubs seiner Gruppe zu.

Die Startzeiten werden von den ausrichtenden Clubs nach deren Bedürfnissen festgelegt, dürfen jedoch nur mit Zustimmung aller Kapitäne vor 10:00 Uhr angesetzt werden.

Verstoß gegen die Startzeitenregelung: Spieltag wird annulliert und der austragende Club scheidet aus dem laufenden Wettbewerb aus.

Die namentliche Mannschaftsmeldung an den austragenden Club ist ab 10 Tage vor dem Wettbewerb möglich und muss bis Donnerstag vor dem Wettbewerb um 12:00 Uhr (vorläufiger Meldeschluss) unter Angabe der Startreihenfolge über CLUB IN ONE erfolgen. Sollte aufgrund eines technischen Ausfalls von CLUB IN ONE die Meldung auf diesem Weg nicht möglich sein, ist es, ausschließlich am Tag des Meldeschlusses, gestattet, die Meldung per E-Mail bis zum vorgegebenen Meldeschluss an den austragenden Golfclub zu senden. Der GV NRW e.V. ist bei dieser Mail in Kopie zu setzen.

Strafe bei Verstoß gegen fristgerechte Mannschaftsmeldung:
Gewertetes Mannschaftsergebnis +10 Schläge

Der Ersatz gemeldeter Spieler, das Hinzufügen neuer Spieler und der Wechsel in der Startfolge ist nur bis 30 Minuten vor der ersten Startzeit aller Spieler möglich. Die Mannschaftsaufstellung kann unabhängig vom Handicap Index erfolgen.

Strafe bei Verstoß: Disqualifikation des Spielers, der gegen die Kriterien verstoßen hat, für den betreffenden Spieltag.

Ergebnismeldung

Mit Druck der Ergebnisliste werden die vorläufigen Ergebnisse online gestellt. Dies gilt als Übermittlung der Ergebnisse an den GV NRW e.V.

Die Zählkarten verbleiben beim gastgebenden Club, der diese bis zum 31.10. des betreffenden Wettspieljahres behält.

Spielleitung

Die Spielleitung obliegt dem gastgebenden Club. Sie muss aus drei Personen bestehen, wovon mindestens eine Person die Qualifikation zum Clubspielleiter vorweisen muss.

Der austragende Club hat dafür Sorge zu tragen, dass die Voraussetzungen für ein handicaprelevantes Wettspiel gem. den Handicap-Regeln gegeben sind. Hält der austragende Club vorwerfbar diese Verpflichtung nicht ein und kann deshalb das Spiel nicht handicaprelevant gewertet werden, so finden die erzielten Mannschaftsergebnisse innerhalb der Meisterschaft dennoch Berücksichtigung und dem Tagesergebnis des ausrichtenden Clubs werden wegen seines Versäumnisses bis zu 20 Schläge hinzugerechnet. Die Entscheidung über das genaue Strafmaß trifft der Ausschuss Sport in Abwägung der spezifischen Situation.

Wettspielabsagen / Hitzeregulierung

Es gilt das Hitzekonzept des GV NRW e.V.

Meldungen / Meldegebühr

Die Meldegebühr von € 100,- pro Mannschaft wird aus organisatorischen Gründen nur per SEPA-Basis-Lastschriftverfahren eingezogen. Hierzu muss auf dem Meldeformular die Einzugsermächtigung ausgefüllt werden.

Spielbedingungen

Es gelten:

- die Wettspielbedingungen 2024 des GV NRW e.V. (für Mannschaften und Spieler)
- das DGV-Ligastatut (für Mannschaften und Spieler)

Übungsrunde am Austragungsort / Platzsperre

Es muss sichergestellt sein, dass Platzbenutzungsgebühren von den teilnehmenden DGV-Mitgliedern und/oder den Mannschaften bzw. Spielern nicht verlangt werden und den teilnehmenden Mannschaften eine gebührenfreie Übungsrunde am Vortag oder in der Vorwoche des Wettspiels nach Rücksprache mit dem austragenden DGV-Mitglied ermöglicht wird.





Deutsche Golfiga Damen LGV-Gruppenliga

Meldeschluss: 18.10.2023 (bereits erfolgt)

Teilnahmeberechtigung

GV NRW e.V.- Mitglieder mit bis zu 2 Mannschaften, die sich im Vorjahr jeweils nicht für eine höhere Liga qualifiziert haben.

Die Mannschaften der meldenden GV NRW e.V.- Mitglieder müssen:

- a) bei Meldeschluss über einen Platz von mindestens 9 bespielbaren Löchern mit zuge teiltem Slope und CR-Wert verfügen und
- b) ihre Anlage für die Austragung eines Gruppenspiels je gemeldeter Mannschaft (Heimspiel) Greenfee frei zur Verfügung stellen und
- c) über mind. einen ausgebildeten und geprüften Clubspielleiter verfügen.

Sofern die Spieler Amateure sind, dürfen sie nur für den Club antreten, dem sie mindestens seit dem 01.01. des jeweiligen Spieljahres als Mitglied angehören und den sie seitdem zu ihrem Heimatclub im Sinne der Handicap Regeln erklärt haben. Ihr Handicap Index darf 26,0 nicht überschreiten. Maßgebend ist der Handicap Index bei Meldung.

Strafe für Verstoß gegen zu hohen Handicap Index:

Disqualifikation der Spielerin für den Spieltag.

d) Eine Spielerin, die zweimal in einer höherrangigen Mannschaft (aufsteigende Nummerierung) eines Clubs eingesetzt wurde, darf nicht mehr in der unteren Mannschaft spielen. Dies gilt auch dann, wenn die höherrangige Mannschaft höherklassig in einer DGV-Liga (1.Liga - Oberliga) spielt.

Strafe bei Verstoß: Disqualifikation der Spielerin für den Spieltag, bezogen auf die

Mannschaft, in der die Spielerin unerlaubt eingesetzt worden ist.

Zur Teilnahmeberechtigung ausländischer Spielerinnen und Playing Professionals vgl. Ziffer 6 DGV-Ligastatut. Weitere Teilnahmevoraussetzungen sind insbesondere in den Ziffern 4, 5 und 6 des DGV-Ligastatuts geregelt.

Termine / Austragungsorte

Die einzelne Ligagruppe besteht aus bis zu 5 Mannschaften, die an bis zu 5 Spieltagen um den Aufstieg in die nächsthöhere Liga spielen.

Die einzelnen Spieltage und Heimspiele werden organisatorisch durch den GV NRW e.V. angesetzt. Eine nachträgliche Änderung aus wichtigen Gründen kann nur durch den GV NRW e.V. erfolgen.

1. Spieltag: Sonntag, 05.05.2024
 2. Spieltag: Sonntag, 26.05.2024
 3. Spieltag: Sonntag, 09.06.2024
 4. Spieltag: Sonntag, 23.06.2024
 5. Spieltag: Sonntag, 21.07.2024
- Nachholspieltag: Sonntag, 04.08.2024

Nachholtermin

Kann der erste ausgefallene Spieltag einer Gruppe infolge besonderer, nicht von dem das Heimspiel austragenden Club zu vertretender Umstände nicht stattfinden oder nicht zu Ende geführt werden, so gilt der Spieltag als am vorgesehenen Nachholtermin neu angesetzt.

Kann ein Spieltag oder der Nachholtermin infolge vom gastgebenden Club zu vertretender Umstände (z.B. wegen anderweitiger Platzbelegung) nicht ausgetragen oder nicht zu Ende geführt werden, so scheidet der gastgebende Club aus dem laufenden Wettbewerb aus.



Sind in einer Gruppe weitere Spieltage betroffen, so haben die Clubs die Möglichkeit, sich auf weitere Nachholtermine bis zum ausgeschriebenen Nachholtermin in Eigenregie zu einigen. Wird keine Einigung erzielt, fällt der jeweilige Spieltag ersatzlos aus.

Ligagruppeneinteilung

Die Gruppeneinteilungen und Spieltermine werden nach Meldeschluss auf der GV NRW-Homepage unter www.gvnrw.de veröffentlicht.

Austragung

Je Spieltag wird ein handicaprelevantes Einzel-Zählspiel (brutto) über 18 Löcher ausgetragen, mit mindestens 5 und höchstens 6 Spielerinnen je Mannschaft.

Wertung

Gewertet werden die besten 5 Brutto - Ergebnisse über CR-Wert einer Mannschaft je Spieltag aus den 6 Einzeln.

Mannschaftswertung / Platzierung

Die Deutsche Golf Liga wird an fünf Einzelspieltagen ausgetragen. Unter den teilnehmenden Mannschaften jeder Ligagruppe werden an jedem Einzelspieltag jeweils die Plätze eins bis fünf ausgespielt. Die Platzierung ermittelt sich in absteigender Reihenfolge nach gewerteter Gesamtschlagzahl über CR, beginnend mit der Mannschaft mit der niedrigsten Schlagzahl als Erstplatzierte.

Für die Tageswertung gilt:

Die erstplatzierte Mannschaft eines jeden Spieltages erhält fünf, die zweitplatzierte vier, die drittplatzierte drei, die viertplatzierte zwei und die fünftplatzierte einen Punkt. Tritt eine Mannschaft zu einem Spieltag nicht an oder hat sie weniger Ergebnisse erzielt als nach der Ausschreibung zu werten sind, so belegt sie am jeweiligen Spieltag den letzten Platz und erhält null Punkte. Benötigen mehrere Mannschaften an einem Spieltag die glei-

che Anzahl an Schlägen, entscheidet unter diesen über die Platzierungen in der nachfolgenden Reihenfolge:

1. das beste an diesem Spieltag gespielte Einzelergebnis,
2. das zweitbeste gespielte Einzelergebnis,
3. usw.

Sollte sich hiernach keine Reihenfolge der Platzierung ergeben, so belegen die betroffenen Mannschaften an diesem Spieltag den gleichen (besseren) Platz. Für die Ermittlung der nachfolgenden Platzierungen gelten die schlaggleichen Mannschaften als nacheinander platziert.

In 4er Gruppen wird die Punktwertung so angepasst, dass für die erstplatzierte Mannschaft vier, die zweitplatzierte Mannschaft drei, usw. Punkte vergeben werden. Meldet sich eine Mannschaft im Saisonverlauf für die gesamte restliche Saison aus der DGL ab oder wird disqualifiziert, werden ab dem nächsten Spieltag reduzierte Punkte (also in 4er Gruppen ab 4 abwärts, in 3er Gruppen ab 3 abwärts, usw.) vergeben. Die an den bis dahin gespielten Spieltagen erzielten Punkte behalten unverändert ihre Gültigkeit.

Für die Abschlusswertung gilt:

Die Platzierung der Mannschaften in der Abschlusstabelle ermittelt sich in absteigender Reihenfolge aus der Gesamtpunktzahl (Addition der an den einzelnen Spieltagen erzielten Punkte), beginnend mit der Mannschaft mit der höchsten Punktzahl als Erstplatziertem. Zur Ermittlung der Platzierung (Rangfolge) punktgleicher Mannschaften ist die durchschnittliche Schlagzahl aller Spieltage und gewerteter Spielerinnen über CR, bei danach gegebener Schlaggleichheit die durchschnittliche Schlagzahl der letzten vier Spieltage und deren Spielerinnen über CR, usw. heranzuziehen.



Aus jeder Gruppe qualifiziert sich der Gruppenerste für das Aufstiegsspiel am 15.09.2024 im GC Am Kloster Kamp.

Mannschaftsaufstellung / Mannschaftsmeldung / Startliste

Der ausrichtende Club stellt bis 14 Tage vor dem Spieltag alle relevanten Spieltagsinformationen in CLUB IN ONE ein und sendet eine Einladung an die übrigen Clubs seiner Gruppe. Nach Erhalt aller Mannschaftsmeldungen, spätestens jedoch bis 24 Stunden vor der ersten Startzeit, generiert der ausrichtende Club die Startliste und sendet diese den übrigen Clubs seiner Gruppe zu.

Die Startzeiten werden von den ausrichtenden Clubs nach deren Bedürfnissen festgelegt, dürfen jedoch nur mit Zustimmung aller Kapitäne vor 10:00 Uhr angesetzt werden.

Verstoß gegen die Startzeitenregelung: Spieltag wird annulliert und der austragende Club scheidet aus dem laufenden Wettbewerb aus.

Die namentliche Mannschaftsmeldung an den austragenden Club ist ab 10 Tage vor dem Wettspiel möglich und muss bis Donnerstag vor dem Wettspiel um 12:00 Uhr (vorläufiger Meldeschluss) unter Angabe der Startreihenfolge über CLUB IN ONE erfolgen. Sollte aufgrund eines technischen Ausfalls von CLUB IN ONE die Meldung auf diesem Weg nicht möglich sein, ist es, ausschließlich am Tag des Meldeschlusses, gestattet, die Meldung per E-Mail bis zum vorgegebenen Meldeschluss an den austragenden Golfclub zu senden. Der GV NRW e.V. ist bei dieser Mail in Kopie zu setzen.

Strafe bei Verstoß gegen fristgerechte Mannschaftsmeldung:

Gewertetes Mannschaftsergebnis +10 Schläge

Der Ersatz gemeldeter Spielerinnen, das Hinzufügen neuer Spielerinnen und der Wechsel in der Startfolge ist nur bis 30

Minuten vor der ersten Startzeit aller Spielerinnen möglich. Die Mannschaftsaufstellung kann unabhängig vom Handicap Index erfolgen.

Strafe bei Verstoß:

Disqualifikation der Spielerin, die gegen die Kriterien verstoßen hat, für den betreffenden Spieltag.

Ergebnismeldung

Mit Druck der Ergebnisliste werden die vorläufigen Ergebnisse online gestellt. Dies gilt als Übermittlung der Ergebnisse an den GV NRW e.V.

Die Zählkarten verbleiben beim gastgebenden Club, der diese bis zum 31.10. des betreffenden Wettspieljahres behält.

Spieleitung

Die Spieleitung obliegt dem gastgebenden Club. Sie muss aus drei Personen bestehen, wovon mindestens eine Person die Qualifikation zum Clubspielleiter vorweisen muss.

Der austragende Club hat dafür Sorge zu tragen, dass die Voraussetzungen für ein handicaprelevantes Wettspiel gem. den Handicap-Regeln des DGV gegeben sind. Hält der austragende Club vorwerfbar diese Verpflichtung nicht ein und kann deshalb das Spiel nicht handicaprelevant gewertet werden, so finden die erzielten Mannschaftsergebnisse innerhalb der Meisterschaft dennoch Berücksichtigung und dem Tagesergebnis des ausrichtenden Clubs werden wegen seines Versäumnisses bis zu 20 Schläge hinzugerechnet. Die Entscheidung über das genaue Strafmaß trifft der Ausschuss Sport in Abwägung der spezifischen Situation.

Wettspielabsagen / Hitzeregulung

Es gilt das Hitzekonzept des GV NRW e.V.

Meldungen / Meldegebühr

Die Meldegebühr von € 100,- pro Mannschaft wird aus organisatorischen Gründen nur per SEPA-Basis-Lastschriftverfahren eingezogen. Hierzu muss auf dem Melde-



formular die Einzugsermächtigung ausgefüllt werden.

Spielbedingungen

Es gelten:

- die Wettspielbedingungen 2024 des GV NRW e.V. (für Mannschaften und Spielerinnen)
- das DGV-Ligastatut (für Mannschaften und Spielerinnen)

Übungsrunde am Austragungsort / Platzsperre

Es muss sichergestellt sein, dass Platzbenutzungsgebühren von den teilnehmenden DGV-Mitgliedern und/oder den Mannschaften bzw. Spielerinnen nicht verlangt werden und den teilnehmenden Mannschaften eine gebührenfreie Übungsrunde am Vortag oder in der Vorwoche des Wettspiels nach Rücksprache mit dem austragenden DGV-Mitglied ermöglicht wird.

Aufstiegsspiel am 15.09.2024 im GC Am Kloster Kamp

Die Abgabe der verbindlichen namentlichen Meldung mit mind. 5 und höchstens 8 Spielerinnen (inkl. Ersatzspielerin) ist ab 10 Tage vor dem Wettspiel möglich und muss bis Donnerstag vor dem Wettspiel um 12:00 Uhr (vorläufiger Meldeschluss) unter Angabe der Startreihenfolge über CLUB in ONE erfolgen.

Strafe für Verstoß: 10 Schläge auf das Mannschaftsergebnis.

Die verbindliche Mannschaftsaufstellung muss bis zum Vortag des Wettspiels um 12:00 Uhr beim austragenden Golfclub vorliegen. Wird keine weitere Meldung abgegeben, gilt die ursprüngliche Meldung. Die Mannschaftsaufstellung kann unabhängig vom Handicap Index erfolgen. Nach diesem Zeitpunkt kann eine Ersatzspielerin bis zum Aufruf der jeweiligen

Startzeit der betreffenden Spielergruppe, direkt von der einzuwechselnden Spielerin oder durch den Kapitän der Mannschaft gegenüber dem Starter benannt werden. Die Ersatzspielerin spielt stets an der Stelle der herausgenommenen Spielerin. Eine einmal ausgewechselte Spielerin darf in derselben Runde nicht wieder eingesetzt werden.

Strafe für Verstoß: Disqualifikation des unerlaubt eingewechselten Spielers.

Gespielt werden 18 Löcher Einzel-Zählspiel (handicaprelevant), mit mindestens 5 und höchstens 6 Spielerinnen je Mannschaft.

Gewertet werden die 5 besten Einzelergebnisse (1 Streichergebnis) je Mannschaft. Bei gleichen Gesamtergebnissen der Mannschaften (Gesamtschläge über CR) bleibt von den 5 gewerteten Einzelergebnissen das Höchste unberücksichtigt und die Addition der übrigen Einzelergebnisse wird gewertet.

Bei weiterer Gleichheit wird das Verfahren fortgesetzt, bis nur das beste Einzelergebnis zählt. Danach entscheidet das Los.

Erzielt eine Mannschaft weniger als 5 Ergebnisse, belegt sie den letzten Platz. Belegen so viele Mannschaften den letzten Platz, dass von den verbliebenen Mannschaften nicht genügend Aufsteiger ermittelt werden können, wird die Rangfolge unter den Letztplatzierten wie folgt ermittelt:

1. das beste gespielte Einzelergebnis,
2. das zweitbeste gespielte Einzelergebnis,
3. usw.

Die Mannschaften auf Platz 1 - 8 des Aufstiegsspieles steigen in die Oberliga auf.



Talent-Cup für Jungen und Mädchen Jahrgang 2012 und jünger

Meldeschluss: 12.05.2024

Teilnahmeberechtigung

Mädchen und Jungen der Jahrgänge 2012 und jünger, die einem GV NRW e.V.-Mitglied angehören, dort spielberechtigt sind oder aktiv an einer Trainingsgruppe oder an den Abschlag Schule-Projekten teilnehmen. Die Spielerfahrung wird vom Jugendwart des Heimatclubs der Spieler in Abstimmung mit ihrem Trainer festgestellt.

a) Goldgruppe

6-Loch Kurzplatz/Talent Tee plus Athletik (Weitwurf, Jump & Reach, Sprinten, Zielwurf einbeinig)

Mädchen und Jungen mit DGV-Golfabzeichen in Gold und einem Handicap Index von 45,0 bis 54. Sollte ein Handicap Index von 44,0 oder besser erlangt werden, bleibt das Kind für diese Turnierserie startberechtigt.

b) Silbergruppe

3-Loch Kurzplatz oder Übungsgrün plus Golf-Mehrkampf (Chip, Drive, 6-Loch-Puttwettkampf) plus Athletik (Weitwurf, Jump & Reach, Sprinten, Zielwurf einbeinig)

Mädchen und Jungen mit DGV-Golfabzeichen in Silber, jedoch ohne einen Handicap Index von 54 oder besser. Sobald ein DGV-Golfabzeichen in Gold oder ein Handicap Index von 54 oder besser erlangt wird, startet das Kind zukünftig in der Goldgruppe.

c) Bronzegruppe

Golf-Mehrkampf (Chip, Drive, 6-Loch-Puttwettkampf) plus Athletik (Weitwurf, Jump & Reach, Sprinten, Zielwurf einbeinig)

Mädchen und Jungen ohne DGV-Golfabzeichen oder mit dem DGV-Golfabzeichen in Bronze.

Sobald ein DGV-Golfabzeichen in Silber erlangt wird, startet das Kind zukünftig in der Silbergruppe.

Übungsbeschreibung

Informationen zum Ablauf und Übungsbeschreibungen, Urkunden zum Download und Ergebnisblätter entnehmen Sie bitte unserer Internetseite unter www.gvnrw.de/jugend/nrw-talent-cup.

Meldefrist

Der teilnehmende Golfclub meldet bis 12.05.2024 auf beiliegenden Meldeformular an den Golfverband Nordrhein-Westfalen e.V.

Meldegebühr: keine

Austragung

Die Vorrunde wird auf Clubebene gespielt und kann auf Wunsch des Clubs auf mehrere Tage verteilt werden.

Nach Meldeschluss werden alle teilnehmenden Clubs in Regionen eingeteilt. Um die ordnungsgemäße Abwicklung des Talent-Cups sicherzustellen, benennt jedes Mitglied einen Ansprechpartner.

Abschläge sollen als Talent Tee oder nach dem Konzept Talent Tee gesetzt werden.

Empfohlene Bahnlängen	
Goldgruppe	Silbergruppe
Par 3 = 65 Meter	Par 3 = 20 Meter
Par 4 = 160 Meter	Par 4 = 40 Meter
Par 5 = 200 Meter	

Spieltermin / Ergebnismeldung

Die Vorrunde kann vom Zeitpunkt der Meldung an bis zum 08.09.2024 gespielt werden. Der Termin wird vom Club festgelegt.

Der Club sendet an den GV NRW zeitnah, spätestens jedoch bis zum 08.09.2024, über das auf der Internetseite des GV NRW hinterlegten Formulars die Ergebnisse seiner Vorrunde.

Preise für die Vorrunde

Für die Vorrunde werden Urkunden ausgeben, die den Clubs nach dem Meldeschluss zugeschickt werden.

Spielleitung

Die Spielleitung obliegt dem GV NRW e.V. Er überträgt sie für den jeweiligen Spieltag dem austragenden Club.

Wettspielbedingungen

Es gelten die Wettspielbedingungen 2024 des GV NRW e.V.

Übungsrunde

Kostenlose Übungsrunden sind nicht vorgesehen.

Vorsorglicher Hinweis

Caddies sind nicht erlaubt. Ziel ist es, das die Kinder das selbständige Spiel und die Eigenorganisation auf dem Golfplatz erlernen und üben.

Es wird empfohlen, in jeder Spielgruppe einen Zähler einzusetzen. Dies sollte nicht ein Elternteil eines Spielers aus der Gruppe sein. Ebenso sollten die Eltern die Spielgruppe der eigenen Kinder nicht dauerhaft begleiten.

NRW-Finale

Das NRW-Finale findet voraussichtlich am 29.09.2024 im GC Mülheim a.d.R. statt.

Sollten sich derart viele Clubs zum Talent-Cup anmelden, dass vor dem NRW-Finale noch ein Regionalfinale erforderlich wird, wird dieses voraussichtlich am 14.09.2024 stattfinden. Den endgültigen Termine mit Veranstaltungsablauf und Qualifikationskriterien wird der GV NRW e.V. im Bedarfsfall im Jahresverlauf bekanntgegeben.





Talent-Cup 2024 für Jungen und Mädchen (Jahrgang 2012 und jünger)

Mail: golf@gvnrw.de

Meldeformular

Meldeschluss: 12.05.2024

Hiermit meldet der Golfclub/die Golfanlage _____

für den Talent-Cup 2024.

Voraussichtliche Teilnehmerzahl	Mädchen	Jungen	Gesamt
Goldwertung	<input type="text"/>	<input type="text"/>	<input type="text"/>
Silberwertung	<input type="text"/>	<input type="text"/>	<input type="text"/>
Bronzewertung	<input type="text"/>	<input type="text"/>	<input type="text"/>

Die erste Runde wird auf Clubebene bis zum 25.08.2024 ausgespielt.

Um die ordnungsgemäße Abwicklung des Talent-Cups sicherzustellen, nennen Sie uns bitte einen Ansprechpartner:

Name: _____

Telefon: _____

Email: _____

Datum: _____

Unterschrift: _____



NRW-Kids-Cup für Jungen und Mädchen Jahrgang 2012 und jünger

Vorläufige Ausschreibung
Meldeschluss: 12.05.2024

Teilnahmeberechtigung

Mädchen und Jungen der Jahrgänge 2012 und jünger mit einem Handicap Index 54 bis 30,1 die einem DGV-Mitglied des GV NRW e.V. angehören oder dort spielberechtigt sind.

Austragung

Zählspiel (handicaprelevant) über 9 Löcher nach Brutto Stableford inkl. einer Nettowertung

Abschläge

Der GV NRW e.V. empfiehlt, bei Kids-Cup Wettspielen die kürzesten Abschläge zu spielen, für die für Mädchen bzw. Jungen ein gültiges Rating des DGV vorliegt.

Spieltermin

Jedes Mitglied des GV NRW e.V. kann dem Verband zwei Termine eines offenen 9-Loch-Turnieres mit der o.g. Teilnahmeberechtigung nennen.

Der GV NRW e.V. veröffentlicht die Termine auf seiner Internetseite.

Die Spiele müssen bis zum 04.08.2024 durchgeführt werden, damit die Teilnehmer für das NRW-Finale (25.08.2024) eingeladen werden können.

Tageswertungen

Gemeinsame Wertung für Mädchen und Jungen in einer Nettoklasse mit den Plätzen 1 - 3 und einem Gesamtbruttopreis. Es wird ohne Doppelpreisausschluss gespielt.

Preise

Werden für zwei Turniere vom GV NRW e.V. zur Verfügung gestellt.

1. - 3. Netto Medaillen
1. Brutto Pokal

Spieleitung

Die Spieleitung obliegt dem GV NRW e.V. Er überträgt sie für den jeweiligen Spieltag dem austragenden Club.

Meldefrist

Der Golfclub meldet seinen Spieltermin/ seine Spieltermine bis 12.05.2024 auf dem Meldeformular an den GV NRW e.V.

Die Meldung der Spieler/-innen erfolgt direkt an den austragenden Club.

Meldegebühr: keine

Ergebnismeldung

Der gastgebende Club sendet innerhalb von 2 Werktagen die Ergebnismeldung an den GV NRW e.V.

Wettspielbedingungen

Es gelten die Wettspielbedingungen 2024 des GV NRW e.V.

Übungsrunde

Kostenlose Übungsrunden sind nicht vorgesehen.

Hinweise

Entsprechend den GV NRW-Wettspielbedingungen 2024 sind Caddies nicht erlaubt.

Strafe bei Verstoß: siehe Wettspielbedingungen 2024 des GV NRW e.V.

Zähler werden nicht gestellt.

Um die ordnungsgemäße Abwicklung des NRW-Kids-Cups sicherzustellen, benennt jedes Mitglied einen Ansprechpartner.

Spielerinnen und Spieler außerhalb der zugelassenen Handicapgrenzen können bei den Turnieren mitspielen, aber nicht in die Wertung zum Kids-Cup kommen.

NRW-Finale am 25.08.2024

Zusätzlich zur Ausschreibung für Turniere auf Clubebene gilt für das NRW-Finale:

Teilnahmeberechtigung

Aus jedem Kids-Cup Turnier auf Clubebene qualifiziert sich der Bruttosieger für das NRW- Finale.

Hat der Bruttosieger zum Ende der Durchführung der Clubturniere am 04.08.2024 einen Handicap-index von 30,0 oder besser, kann er, statt am Kids-Cup Finale, an der NRW-Meisterschaft der AK12 teilnehmen. Hierzu wird er rechtzeitig eingeladen. Alle auf diesem Weg an der NRW-Meisterschaft AK12 teilnehmenden Spieler werden neben der Bruttowertung der AK12 zusätzlich in einer eigenen Kids-Cup-Wertung geführt und spielen einen eigenen Zusatzpreis aus.

Ist der Bruttosieger eines Clubturniers durch sein Handicap zum Ende der Durchführung der Clubturniere am 04.08.2024 für die NRW-Meisterschaft AK12 teilnahmeberechtigt, qualifiziert sich der nächstbeste Spieler aus der Bruttowertung des betroffenen Clubturniers, der zum Stichtag am 04.08.2024 die vorgegebenen Handicapgrenzen einhält, für das Kids-Cup Finale. Eine Einladung sendet der GV NRW e.V. nach dem 04.08.2024 allen qualifizierten Spielern und Spielerinnen zu.

Stechen

Bei gleichen Ergebnissen für den 1. Platz der Bruttowertung wird sofort weitergespielt, bis eine Entscheidung erreicht ist (sudden death).





Jugendliga 2024

sponsored by GolfHouse

Meldeschluss: 18.10.2023 (bereits erfolgt)

Teilnahmeberechtigt

an den Mannschaftsmeisterschaften sind mit bis zu je 3 Mannschaften alle Golfanlagen (im weiteren Clubs genannt), die

- a) Mitglied des GV NRW e.V. sind,
- b) bei Meldeschluss über einen Platz von mindestens 9 bespielbaren Löchern mit zugeteiltem Slope und CR-Wert verfügen,
- c) ihre Anlage für die Austragung eines Gruppenspiels je gemeldeter Mannschaft Greenfee frei zur Verfügung stellen und
- d) über mind. einen ausgebildeten und geprüften Clubspielleiter verfügen.

Spielberechtigt für die Clubs sind Amateure, soweit sie diesem mindestens seit dem 01. Januar des jeweiligen Spieljahres angehören und sie ihn zum 01. Januar des jeweiligen Spieljahres zu ihrem Heimatclub im Sinne der Handicap Regeln erklärt haben.

Jugendliche, die zum 01.01. des jeweiligen Spieljahres und im gesamten vorangegangenen Spieljahr keinem DGV-Mitglied angehört haben, sind auch teilnahmeberechtigt, wenn sie erst im Laufe der Spielsaison einem DGV-Mitglied beitreten und über diesen ein Handicap beim DGV geführt bekommen.

Strafe bei Verstoß gegen die Spielberechtigung: Disqualifikation des Spielers

Spieltage

Die einzelnen Spieltage und Heimspiele werden durch den GV NRW e.V. organisatorisch angesetzt. Eine nachträgliche Änderung aus wichtigen Gründen kann nur durch den GV NRW e.V. erfolgen.

Bezirks- und Landesliga:

1. Spieltag: 21.04.2024
 2. Spieltag: 28.04.2024
 3. Spieltag: 21.05.2024
 4. Spieltag: 20.08.2024
 5. Spieltag: 15.09.2024
- Nachholtermin: 22.09.2024

Regionalliga:

1. Spieltag: 21.04.2024
 2. Spieltag: 28.04.2024
 3. Spieltag: 21.05.2024
 4. Spieltag: 20.08.2024
- Nachholtermin: 25.08.2024
Endspiel: 21./22.09.2024

Nachholtermin

Kann der erste ausgefallene Spieltag einer Gruppe infolge besonderer, nicht von dem das Heimspiel austragenden Club zu vertretender Umstände nicht stattfinden oder nicht zu Ende geführt werden, so gilt der Spieltag als am vorgesehenen Nachholtermin neu angesetzt.

Kann ein Spieltag oder der Nachholtermin infolge vom gastgebenden Club zu vertretender Umstände (z.B. wegen anderweitiger Platzbelegung) nicht ausgetragen oder nicht zu Ende geführt werden, so scheidet der gastgebende Club aus dem laufenden Wettbewerb aus und wird für das nächste Spieljahr in die unterste Liga zurückgestuft.

Sind in einer Gruppe weitere Spieltage betroffen, so haben die Clubs die Möglichkeit, sich auf weitere Nachholtermine bis zum ausgeschriebenen Nachholtermin in Eigenregie zu einigen. Wird keine Einigung erzielt, fällt der jeweilige Spieltag ersatzlos aus und bleibt für die Saison ohne Wertung.



Ligagruppeneinteilung

Die Gruppeneinteilungen und Spieltermine werden nach Meldeschluss auf der Internetseite des GV NRW e.V. unter www.gv-nrw.de veröffentlicht.

Übungsrunden

Kostenlose Übungsrunden sind nicht vorgesehen.

Meldegebühr

Die Meldegebühr von € 100,- pro Mannschaft wird aus organisatorischen Gründen nur per SEPA-Basis-Lastschriftverfahren eingezogen. Hierzu muss auf dem Meldeformular die Einzugsermächtigung ausgefüllt werden.

Mannschaft

In einer Mannschaft dürfen Mädchen und Jungen eingesetzt werden. Eine Mannschaft besteht:

- In der Regionalliga (=RL) und Landesliga (=LL) aus mindestens 5 und maximal 6 Spielern.
- In der Bezirksliga (=BL) aus maximal 4 Spielern.

In CLUB IN ONE zusätzlich gemeldete Spieler sind keine offiziellen Ersatzspieler. Gemäß Wettspielbedingungen dürfen diese Spieler daher auch nicht als Caddie eingesetzt werden.

Spielgemeinschaften aus zwei Clubs können für die Bezirksliga gebildet werden. Ein Aufstieg dieser Spielgemeinschaften ist nicht möglich.

Handicapgrenzen (Handicap Index)

Regionalliga / Landesliga: 36,0

Bezirksliga: 36,0

In der Bezirksliga dürfen bis zu 2 Spieler/innen eingesetzt werden, die einen Handicap Index zwischen 36,1 und 54 haben. Strafe bei Verstoß: Disqualifikation des Spielers

Altersgrenzen

Jahrgang 2006 und jünger

Mannschaftsmeldung

Der ausrichtende Club stellt bis 14 Tage vor dem Spieltag alle relevanten Spieltaginformationen in CLUB IN ONE ein und sendet eine Einladung an die übrigen Clubs seiner Gruppe. Nach Erhalt aller Mannschaftsmeldungen, spätestens jedoch bis 24 Stunden vor der ersten Startzeit, generiert der ausrichtende Club die Startliste und sendet diese den übrigen Clubs seiner Gruppe zu.

Die Startzeiten werden von den ausrichtenden Clubs nach ihren Bedürfnissen festgelegt, dürfen jedoch nur mit Zustimmung aller Kapitäne vor 09:00 Uhr angesetzt werden.

Verstoß gegen die Startzeitenregelung: Spieltag wird annulliert, der austragende Club scheidet aus dem laufenden Wettbewerb aus und gilt damit als Absteiger in die nächst tiefere Liga.

Fällt ein Spieltag auf einen Unterrichtstag ist hierauf Rücksicht zu nehmen. Das Ligaspiel ist in diesem Fall auf eine zumutbare Zeit nach Unterrichtsende anzusetzen.

Die namentliche Mannschaftsmeldung an den austragenden Club ist ab 10 Tage vor dem Wettspiel möglich und muss bis 3 Tage vor dem Wettspiel um 12:00 Uhr (vorläufiger Meldeschluss) unter Angabe der Startreihenfolge über CLUB IN ONE erfolgen. D.h.

Spieltag	Meldeschluss (12:00 Uhr) am vorhergehenden
Samstag	Mittwoch
Sonntag	Donnerstag
Dienstag	Samstag
Donnerstag	Montag

Sollte aufgrund eines technischen Ausfalls von CLUB IN ONE die Meldung auf diesem Weg nicht möglich sein, ist es, ausschließlich am Tag des Meldeschlus-



ses, gestattet, die Meldung per E-Mail bis zum vorgegebenen Meldeschluss an den austragenden Golfclub zu senden. Der GV NRW e.V. ist bei dieser Mail in Kopie zu setzen.

Strafe bei Verstoß gegen fristgemäße Mannschaftsmeldung: Gewertetes Gesamtergebnis der betreffenden Mannschaft zuzüglich 10 Schläge (LL+RL) bzw. abzüglich 5 Bruttopunkte (BL).

Der Ersatz gemeldeter Spieler, das Hinzufügen neuer Spieler und der Wechsel in der Startfolge ist nur bis 30 Minuten vor der ersten Startzeit aller Spieler möglich.

Strafe bei Verstoß:

Disqualifikation des Spielers, der gegen die Kriterien verstoßen hat, für den betreffenden Spieltag.

Setzt ein Club mehr als 1 Mannschaft ein, so gilt folgende Regelung:

Ein Spieler, der zweimal in der höheren Mannschaft eines Clubs (aufsteigende Nummerierung) eingesetzt wurde, darf nicht mehr in der unteren Mannschaft spielen. Diese Regelung gilt unabhängig davon in welcher Liga die Mannschaften spielen.

Strafe bei Verstoß: Disqualifikation des Spielers für den Spieltag, bezogen auf die Mannschaft, in der der Spieler unerlaubt eingesetzt worden ist.

Austragungsmodus

Die Meisterschaft wird im Ligasystem austragen, d.h. die teilnehmenden Clubs spielen in Ligen, die aus einer unterschiedlichen Anzahl von Gruppen bestehen.

In der Bezirks- und Landesliga besteht eine Gruppe aus bis zu 5, in der Regionalliga aus bis zu 4 Mannschaften. Melden mehr als 5 / 4 Mannschaften, so werden weitere Gruppen gebildet. Die endgültige Einteilung erfolgt nach Meldeschluss.

Meldet ein Club mehr als eine Mannschaft, können diese zwar gemeinsam in der Liga, nicht aber in einer Gruppe spielen.

Einteilung der Ligen und Gruppen / Auf- und Abstiegsregelung

Meldet eine für eine höhere Liga qualifizierte Mannschaft im Folgejahr nicht mehr, so steigen aus dieser Liga entsprechend weniger Mannschaften ab. Falls weitere Regelungen erforderlich werden, so werden diese in Anlehnung an das Ligastatut des DGV getroffen.

Die Regionalliga ist die höchste Spielklasse. In ihr spielen die Mannschaften, die sich im Vorjahr dafür qualifiziert haben, aufgeteilt in maximal 6 Gruppen mit je 4 Mannschaften, die regional zusammengesetzt werden. Aus diesen 6 Gruppen qualifizieren sich jeweils der Gruppenerste und zusätzlich die beiden besten Gruppenzweiten (nach ihrer durchschnittlichen Schlagzahl über CR) für das Jugendliga-Endspiel. Die jeweiligen Gruppenletzten steigen in die Landesliga ab.

Ausnahme Jugendliga-Endspiel:

Hat sich ein Club mit mehr als einer Mannschaft für das Endspiel qualifiziert, ist nur die erste Mannschaft am Endspiel teilnahmeberechtigt. Abhängig davon, ob die nicht teilnahmeberechtigten Mannschaften sich als Gruppenerster oder eine der beiden besten Gruppenzweiten qualifiziert hätte, wird ihr Platz entweder vom Gruppenzweiten der Gruppe oder vom nächstbesten Gruppenzweiten aller Gruppen übernommen.

Die Landesliga ist die 2. Ebene. Sie besteht aus 6 Gruppen mit je 5 Mannschaften, die regional zusammengesetzt werden. Aus jeder Gruppe steigt der jeweilige Gruppenerste in die Regionalliga auf. Die beiden letztplatzierten Mannschaften aus jeder Gruppe steigen in die Bezirksliga ab.

Alle weiteren Mannschaften sowie alle neuangemeldeten Mannschaften spielen in der Bezirksliga. Hier werden die Gruppen von je bis zu 5 Mannschaften - soweit möglich - nach regionalen Gesichtspunkten zusammengesetzt. Alle Mannschaften

der Bezirksliga werden in eine Rangliste aufgenommen, aus der die 12 Punktbesten in die Landesliga aufsteigen.

Mannschaftswertung / Platzierung / Stechregelung

Die Jugendliga wird an bis zu fünf Einzelspieltagen ausgetragen.

Unter den teilnehmenden Mannschaften jeder Ligagruppe werden an jedem Einzelspieltag jeweils die Plätze eins bis fünf ausgespielt. Die Platzierung ermittelt sich wie folgt:

- In der Regionalliga und Landesliga in absteigender Reihenfolge nach gewerteter Gesamtschlagzahl über CR, beginnend mit der Mannschaft mit der niedrigsten Schlagzahl als Erstplatzierter.

- In der Bezirksliga in absteigender Reihenfolge nach erzielten Bruttopunkten, beginnend mit der Mannschaft mit den meisten erspielten Bruttopunkten.

Für die Tageswertung gilt:

a) Regionalliga und Landesliga

Je Spieltag wird ein handicaprelevantes Einzel-Zählspiel (brutto) über 18 Löcher ausgetragen. Gewertet wird je Mannschaft und Spieltag die Summe der 5 besten Brutto-Einzelergebnisse über CR.

In der Regionalliga erhält die erstplatzierte Mannschaft eines jeden Spieltages vier Punkte, die zweitplatzierte drei Punkte, die drittplatzierte zwei Punkte und die viertplatzierte einen Punkt.

In der Landesliga erhält die erstplatzierte Mannschaft eines jeden Spieltages fünf Punkte, die zweitplatzierte vier Punkte, die drittplatzierte drei Punkte, die viertplatzierte zwei Punkte und die fünftplatzierte einen Punkt.

Tritt eine Mannschaft zu einem Spieltag nicht an oder hat sie weniger Ergebnisse erzielt als nach der Ausschreibung zu werten sind, so belegt sie am jeweiligen Spieltag den letzten Platz und erhält null Punkte. Benötigen mehrere Mannschaften

an einem Spieltag die gleiche Anzahl an Schlägen, entscheidet unter diesen über die Platzierungen in der nachfolgenden Reihenfolge:

1. das beste an diesem Spieltag gespielte Einzelergebnis,
2. das zweitbeste gespielte Einzelergebnis,
3. usw.

Sollte sich hiernach keine Reihenfolge der Platzierung ergeben, so belegen die betroffenen Mannschaften an diesem Spieltag den gleichen (besseren) Platz. Für die Ermittlung der nachfolgenden Platzierungen gelten die schlaggleichen Mannschaften als nacheinander platziert.

Meldet sich eine Mannschaft im Saisonverlauf für die gesamte restliche Saison vom Spielbetrieb ab oder wird disqualifiziert, werden ab dem nächsten Spieltag reduzierte Punkte (also in 4er Gruppen ab 4 abwärts, in 3er Gruppen ab 3 abwärts, usw.) vergeben. Die an den bis dahin gespielten Spieltagen erzielten Punkte behalten unverändert ihre Gültigkeit.

b) Bezirksliga

Je Spieltag wird ein handicaprelevantes Einzel-Zählspiel nach Stableford (brutto) über 18 Löcher ausgetragen. Gewertet wird je Mannschaft und Spieltag die Summe der 4 besten Brutto Stableford Einzelergebnisse. Erzielt eine Mannschaft weniger als 4 Ergebnisse, so erhält sie auch nur die tatsächlich erzielten Punkte.

Für die Abschlusswertung gilt:

a) Regionalliga und Landesliga

Die Platzierung der Mannschaften in der Abschlusstabelle ermittelt sich in absteigender Reihenfolge aus der Gesamtpunktzahl (Addition der an den einzelnen Spieltagen erzielten Punkte), beginnend mit der Mannschaft mit der höchsten Punktzahl als Erstplatzierte.

Zur Ermittlung der Platzierung (Rangfolge) punktgleicher Mannschaften gilt:

1) In jeder Gruppe wird generell und unabhängig von der sportlichen Bedeutung zunächst die durchschnittliche Schlagzahl aller Spieltage und gewerteter Spieler über CR herangezogen.

2) Bei Punkt- und Schlaggleichheit wird bei Entscheidungen um den Gruppensieg und in der Regionalliga zusätzlich bei Entscheidungen um Platz 2 ein Zählspielstechen nach "sudden death" ausgetragen. Hierzu benennt der Kapitän jeder beteiligten Mannschaft unmittelbar nach Bekanntgabe des Gesamtergebnisses einen Spieler. Es können nur Spieler eingesetzt werden, die an diesem Spieltag gespielt haben. Ausgetragen wird das Stechen – unabhängig von der Anzahl der beteiligten Mannschaften – in einer Spielergruppe. Der Spieler, der als erster allein an einem Loch das beste Ergebnis erzielt, gewinnt für seine Mannschaft das Stechen. Wird das beste Ergebnis an einem Loch von mehreren Spielern geteilt, spielen diese weiter, die anderen Spieler scheiden aus. Das Stechen steht unter dem Vorbehalt, dass das Gesamtergebnis zuvor richtig ermittelt worden ist.

Hinweis: Auch das letzte Wettspiel der Saison gilt erst als beendet, wenn das Ergebnis des Wettspiels auf der Internetseite des GV NRW e.V. veröffentlicht wurde und damit gültig ist.

3) In allen anderen Fällen ist bei weiter gegebener Schlaggleichheit die durchschnittliche Schlagzahl der fünf Spieltage mit der niedrigsten Schlagzahl der gewerteten Spieler über CR, usw. heranzuziehen.

b) Bezirksliga

Alle Mannschaften der Bezirksliga werden in eine Rangliste aufgenommen. Die Mannschaft mit den meisten erspielten durchschnittlichen Brutto Stablefordpunkten über alle Spieltage belegt den 1. Platz, usw.

Sind in der Rangliste Mannschaften im Übergang des Aufstiegsbereiches punktgleich wird das schlechteste Ergebnis der Spieltage gestrichen und die Summe durch die verbleibenden Spieltage geteilt. Bei weiterer Punktgleichheit wird das zweitschlechteste Ergebnis gestrichen usw. Danach entscheidet das Los.

Einzelwertung je Spieltag

Regionalliga:

- 1. Brutto über/unter CR
- 1.-3. Gesamtnetto

Es wird ohne Doppelpreisausschluss gespielt.

Landesliga und Bezirksliga

Netto in zwei gleichgroßen Klassen, die nach dem Handicap Index der Teilnehmer am Turniertag von der lokalen Spielleitung zu bilden sind.

Wettspielbedingungen

Es gelten die Wettspielbedingungen 2024 des GV NRW e.V.

Abschläge

Die Abschläge werden durch die Spielleitung bekanntgegeben.

In der Regionalliga und Landesliga ist bei der Auswahl der Abschläge für Mädchen und Jungen darauf zu achten, dass die CR-Werte der Abschläge möglichst dem Par-Wert des Platzes entsprechen.

In der Bezirksliga dürfen auch vordere Abschläge gespielt werden. Weichen in der Folge die CR-Werte für Mädchen und Jungen um mehr als 1 Schlag voneinander ab, so wird in der Bezirksliga ein CR-Wert-Ausgleich über CLUB IN ONE durchgeführt.



Spielleitung

Die Spielleitung obliegt dem gastgebenden Club. Sie muss aus drei Personen bestehen, wovon mindestens eine Person die Qualifikation zum Clubspielleiter vorweisen muss.

Der austragende Club hat dafür Sorge zu tragen, dass die Voraussetzungen für ein handicaprelevantes Wettspiel gem. den Handicap-Regeln des DGV gegeben sind. Hält der austragende Club vorwerfbar diese Verpflichtung nicht ein und kann deshalb das Spiel nicht als handicaprelevant gewertet werden, so finden die erzielten Mannschaftsergebnisse innerhalb der Meisterschaft dennoch Berücksichtigung und dem Tagesergebnis des ausrichtenden Clubs werden wegen seines Versäumnisses in der Regionalliga und Landesliga bis zu 20 Schläge hinzuge-

rechnet bzw. in der Bezirksliga bis zu 5 Bruttopunkte abgezogen. Die Entscheidung über das genaue Strafmaß trifft der Ausschuss Sport in Abwägung der spezifischen Situation.

Wettspielabsagen / Hitzeregulung

Es gilt das Hitzekonzept des GV NRW e.V.

Ergebnismeldung

Mit Druck der Ergebnisliste werden die vorläufigen Ergebnisse online gestellt. Dies gilt als Übermittlung der Ergebnisse an den GV NRW e.V.

Die Zählkarten verbleiben beim gastgebenden Club, der diese bis zum 31.10. des betreffenden Wettspieljahres behält.

Golf House
LEIDENSCHAFT VERBINDET



Jugendliga Endspiel 2024

sponsored by GolfHouse

Datum: 21./22.09.2024

Ort: GC Gut Neuenhof e.V.

Meldeschluss: 18.09.2024

Teilnahmeberechtigt

Teilnahmeberechtigt für das Jugendliga-Endspiel sind die jeweiligen Gruppenersten der 6 Regionalligen und zusätzlich die beiden besten Gruppenzweiten aller Regionalligen (nach ihrer durchschnittlichen Schlagzahl über CR).

Ausnahme:

Hat sich ein Club mit mehr als einer Mannschaft für das Endspiel qualifiziert, ist nur die erste Mannschaft am Endspiel teilnahmeberechtigt. Abhängig davon, ob die nicht teilnahmeberechtigte Mannschaft sich als Gruppenerster oder eine der beiden besten Gruppenzweiten qualifiziert hätte, wird ihr Platz entweder vom Gruppenzweiten der Gruppe oder vom nächstbesten Gruppenzweiten aller Gruppen übernommen.

Spieltag

Samstag, 21.09.2024 und

Sonntag, 22.09.2024

Kapitänsbesprechung

Eine Kapitänsbesprechung findet am Vortag des Wettspiels statt. Ort und Zeit (frühestens 17 Uhr) werden von der Spielleitung durch Aushang bekannt gegeben.

Spielleitung / Abschlüsse / Übungsrunde

1. Spielleitung

Die Spielleitung obliegt dem GV NRW e.V.

2. Abschlüsse

Die Bekanntgabe der für das Wettspiel gültigen Abschlüsse erfolgt seitens der Spielleitung durch Aushang am Austragungsort. Es sind diejenigen Abschlüsse zu wählen, die für Damen und Herren einen möglichst gleichen CR-Wert haben. Wei-

chen die CR-Werte für Damen und Herren um mehr als 0,5 CR-Punkte voneinander ab, so sollte die Spielleitung nach Möglichkeit durch Versetzen der Abschlagmarkierungen einen Längenausgleich vornehmen.

3. Übungsrunde

Den Mannschaften wird am Vortag des Wettspiels eine gebührenfreie Übungsrunde ermöglicht. Dafür ist eine rechtzeitige Anmeldung der Mannschaften im ausrichtenden Club erwünscht.

Austragung

Das Jugendliga-Endspiel wird als Mannschafts-Lochspiel mit einfachem KO und vollständiger Nebenrunde ausgetragen. Gespielt werden je Paarung in dieser Reihenfolge 1 Vierer und 4 Einzel. Die einzelnen Lochspiele gehen über bis zu 18 Löcher. Bei Gleichstand eines Lochspiels nach 18 Löchern wird das Spiel fortgesetzt, bis ein Spieler ein Loch gewonnen hat.

Ausnahme:

Steht der Sieger einer gesamten Paarung bereits endgültig fest, wird das einzelne Lochspiel dieser Paarung bei Gleichstand nach 18 Löchern nicht verlängert und als geteilt gewertet.

Die Paarungen werden durch Setzliste bestimmt. Die Setzliste ergibt sich aus den in der aktuellen Regionalligasaison erspielten durchschnittlichen Schlägen über/unter CR. Die Mannschaft mit den wenigsten Schlägen über/unter CR wird auf Platz 1 gesetzt, die Mannschaft mit den zweitwenigsten Schlägen über/unter CR auf Platz 2, usw.



Paarungen

1. Runde (Samstagsvormittag):

Spiel 1: Platz 1 – Platz 8

Spiel 2: Platz 4 – Platz 5

Spiel 3: Platz 2 – Platz 7

Spiel 4: Platz 3 – Platz 6

2. Runde (Samstagnachmittag):

Halbfinale

Spiel 5: Sieger Spiel 1 – Sieger Spiel 2

Spiel 6: Sieger Spiel 3 – Sieger Spiel 4

Platzierungsspiele

Spiel 7: Verlierer Spiel 1 – Verlierer Spiel 2

Spiel 8: Verlierer Spiel 3 – Verlierer Spiel 4

3. Runde (Sonntagvormittag):

Finale

Spiel 9: Sieger Spiel 5 – Sieger Spiel 6

Spiel um Platz 3

Spiel 10: Verlierer Spiel 5 – Verlierer Spiel 6

Spiel um Platz 5

Spiel 11: Sieger Spiel 7 – Sieger Spiel 8

Spiel um Platz 7

Spiel 12: Verlierer Spiel 7 – Verlierer Spiel 8

Mannschaft

In einer Mannschaft dürfen Mädchen und Jungen eingesetzt werden. Die Mannschaft besteht aus 6 Spielern und bis zu zwei Ersatzspielern. Es müssen mindestens 5 Spieler antreten.

Mannschaftsmeldung

Die namentliche Mannschaftsmeldung muss bis zum 18.09.2024 um 12:00 Uhr (Meldeschluss) der Geschäftsstelle des GV NRW e.V. über die Software CLUB IN ONE gemeldet sein. Es können bis zu 8 Spieler gemeldet werden.

Bei der Meldung sollte aus organisatorischen Gründen die beabsichtigte Startfolge der voraussichtlich für die Matches der 1.Runde vorgesehenen 6 Spieler eingehalten werden.

Die Meldepositionen 1+2 spielen den Vierer und die Meldepositionen 3-6 in dieser Reihenfolge die vier Einzel. Die Meldepositionen 7+8 gelten als Ersatzspieler.

Strafe für Verstoß gegen fristgerechte Mannschaftsmeldung:

Das erste Lochspiel am 1. Spieltag wird für die betroffene Mannschaft als verloren gewertet.

Aufstellung

Für die 1. und 2. Runde muss die endgültige Aufstellung und Reihenfolge der Spieler der Spielleitung bis zum Beginn der Kapitänsbesprechung am Vortag des Wettspiels gemeldet sein. Wird keine neue Meldung abgegeben, gilt die Ursprungsmeldung für beide Runden.

Für die 3. Runde gilt abweichend als späteste Meldefrist: 30 Minuten nach Beendigung des Spiels der letzten Spielergruppe aller Mannschaften des 1. Spieltages. Wird keine neue Meldung abgegeben, gilt die Aufstellung für die 2. Runde.

Strafe bei Verstoß:

Verlust des Lochspiels für den unerlaubt eingesetzten Spieler bzw. in unerlaubter Reihenfolge gestarteten Spieler.

Ersatzspieler

Nach Meldung der endgültigen Aufstellung ist ein Ersatz gemeldeter Spieler oder die Ergänzung einer Mannschaft nicht erlaubt. Einwechselungen der Ersatzspieler können bis unmittelbar vor der jeweiligen Startzeit der betreffenden Spielergruppe erfolgen. Bei Zeitverzögerungen gegenüber der veröffentlichten Startliste gilt als Startzeit der Aufruf der Spielergruppe durch den Starter. Ein Ersatzspieler spielt stets an der Stelle des herausgenommenen Spielers. Ein ausgewechselter Spieler darf in der jeweiligen Runde nicht wieder eingewechselt werden.

Strafe für Verstoß: Disqualifikation des unerlaubt eingewechselten Spielers.

Wertung

Die Mannschaften erzielen je gewonnenem Lochspiel (1 Vierer und 4 Einzel) ei-

nen Punkt. Sieger ist die Mannschaft mit der Mehrzahl der erzielten Punkte.

Treten Spieler zu ihrem Lochspiel nicht an, wird das Lochspiel für den Gegner als gewonnen gewertet.

Tritt eine gesamte Mannschaft zum Jugendliga-Endspiel nicht an, kann das Nichtantreten als unsportliches Verhalten im Sinne von Punkt B1 der Wettspielbedingungen des GV NRW e.V. behandelt werden. In diesem Fall behält sich der GV NRW e.V. das Recht vor, Nachrücker zu benennen bzw. den Spielplan für die ver-

bliebenen Mannschaften kurzfristig anzupassen.

Wettspielbedingungen

Es gelten die Wettspielbedingungen 2024 des GV NRW e.V.

Rundenverpflegung

Die Teilnehmer haben für Ihre Rundenverpflegung selbst zu sorgen.





Mädchen-Mannschaftsmeisterschaften 2024

Qualifikationswettspiele für das Regionalfinale
der Altersklassen 14 / 16 / 18

Datum: 02.06.2024

Ort: **AK 14: WWH Köln Golf**
AK 16: WWH Köln Golf
AK 18: GC Mettmann

Meldeschluss: 19.05.2024

Teilnahmeberechtigt

sind alle dem GV NRW e.V. angeschlossenen Mitglieder (im weiteren Clubs genannt) mit jeweils einer Mannschaft je Altersklasse.

Die Mannschaftsmitglieder (auch Spielerinnen mit einer anderen als der deutschen Staatsangehörigkeit) müssen Mitglieder des Clubs sein und diesen Club ab 1. Januar des jeweiligen Spieljahres zum Heimatclub im Sinne der Handicap Regeln bestimmt haben.

Mädchen, die zum 01.01. des jeweiligen Spieljahres und im gesamten vorangegangenen Spieljahr keinem DGV-Mitglied angehört haben, sind auch teilnahmeberechtigt, wenn sie erst im Laufe der Spielzeit einem DGV-Mitglied beitreten und über diesen ein Handicap beim DGV geführt bekommen.

Strafe bei Verstoß: Disqualifikation der Mannschaft.

Altersklassen

AK14 Jahrgang 2010 und jünger
AK16 Jahrgang 2008 und jünger
AK18 Jahrgang 2006 und jünger

Handicapgrenzen (Handicap Index)

In jeder Altersklassen gilt eine einheitliche Handicapgrenze von 36,0.

Strafe bei Verstoß gegen zu hohen Handicap Index: Disqualifikation der Spielerin für den Spieltag.

Austragung

Zählspiel über 18 Löcher Einzel mit 4 Spielerinnen (handicaprelevant).

Mannschaft/Mannschaftsaufstellung

Die Mannschaft besteht aus 4 Spielerinnen und bis zu zwei Ersatzspielerinnen. Es müssen mindestens 3 Spielerinnen antreten.

Anmeldungen erfolgen ausschließlich über CLUB IN ONE. Die vorläufige Mannschaftsmeldung ist bis zum 19.05.2024 (Meldeschluss) beim GV NRW e.V. einzureichen. Die endgültige Mannschaftsmeldung ist bis zum 29.05.2024, 15:00 Uhr beim GV NRW e.V. schriftlich einzureichen. Die vorläufige Meldung wird zur endgültigen Meldung, sollte bis zum 29.05.2024, 15:00 Uhr keine Korrektur erfolgt sein.

Nach diesem Termin kann eine Spielerin bis zum Aufruf der jeweiligen Startzeit ohne Begründung aus der Mannschaft herausgenommen und durch eine Ersatzspielerin ersetzt werden. Die Ersatzspielerin ist an der Stelle der herausgenommenen Spielerin einzusetzen. Die herausgenommene Spielerin kann nicht wieder eingesetzt werden.

Strafe bei Verstoß: Disqualifikation der Spielerin, die gegen die Kriterien verstoßen hat.

Wertung (getrennt nach Altersklassen)

Gewertet wird die Addition der 3 besten Einzelergebnisse je Mannschaft bezogen auf den CR-Wert des Platzes. Werden we-

niger als 3 Ergebnisse erzielt, verfällt die Mannschaft der Disqualifikation. Bei gleichen Gesamtergebnissen der Clubs wird für die Platzierung zunächst das höchste der gewerteten Einzelergebnisse nicht berücksichtigt und nur die beiden besseren Einzelergebnisse gewertet. Bei weiterer Gleichheit zählt nur noch das beste Einzelergebnis. Danach entscheidet das Los.

Der GV NRW e.V. legt aufgrund der Meldungen zu den einzelnen Altersklassen nach Meldeschluss fest, wie viele Mannschaften je Altersklasse nach der Qualifikation im Regionalfinale spielen.

Sollten in einzelnen Altersklassen weniger Mannschaften melden, als für die Durchführung von Qualifikation und Regionalfinale sportlich sinnvoll sind, behält sich der GV NRW e.V. vor, nur das Regionalfinale für die jeweilige Altersklasse auszutragen.

Spielleitung

Golfverband Nordrhein-Westfalen e.V.

Meldungen

Meldungen sind auf vorgedrucktem Meldeformular (in diesem Handbuch) zu richten an:

Golfverband NRW e.V.

Email: golf@gvnrw.de

Wettspielbedingungen

Es gelten die Wettspielbedingungen 2024 des GV NRW e.V.

Übungsrunde

Gebührenfrei am Samstag, 01.06.2024 oder in der Vorwoche nach frühzeitiger Absprache mit dem austragenden Club.

Rundenverpflegung

Die Teilnehmerinnen haben für ihre Rundenverpflegung selbst zu sorgen.





Mädchen-Mannschaftsmeisterschaften 2024

Regionalfinale (zgl. Landesmeisterschaft)

Datum: 15./16.06.2024

Ort: G&LC Coesfeld e.V.

Meldeschluss: 07.06.2024

Teilnahmeberechtigt

sind die besten Mitglieder des GV NRW e.V. (im weiteren Clubs genannt), die sich in den Wettspielen „Qualifikation für das Regionalfinale“ qualifiziert haben. Die Anzahl der Mannschaften je Altersklasse wird nach Meldeschluss, siehe Ausschreibung Qualifikation, festgelegt.

Die Mannschaftsmitglieder müssen Mitglieder des Clubs sein und diesen Club ab dem 1. Januar des jeweiligen Spieljahres zum Heimatclub im Sinne der Handicap Regeln bestimmt haben. Mädchen, die zum 01.01. des jeweiligen Spieljahres und im gesamten vorangegangenen Spieljahr keinem DGV-Mitglied angehört haben, sind auch teilnahmeberechtigt, wenn sie erst im Laufe der Spielsaison einem DGV-Mitglied beitreten und über diesen ein Handicap beim DGV geführt bekommen. Strafe bei Verstoß: Disqualifikation der Mannschaft.

Altersklassen

AK14 Jahrgang 2010 und jünger
AK16 Jahrgang 2008 und jünger
AK18 Jahrgang 2006 und jünger

Handicapgrenzen (Handicap Index)

In jeder Altersklassen gilt eine einheitliche Handicapgrenze von 36,0.

Strafe bei Verstoß gegen zu hohen Handicap Index: Disqualifikation der Spielerin für den Spieltag.

Austragung

1.Tag: Ein Vierer und zwei Einzel
2.Tag: Vier Einzel
Die Einzel sind handicaprelevant.

Mannschaft/Mannschaftsaufstellung/ Kapitänsbesprechung

Die Mannschaft besteht aus 4 Spielerinnen und bis zu zwei Ersatzspielerinnen. Es müssen mindestens 3 Spielerinnen antreten. Die Spielerinnen müssen für beide Spieltage identisch sein. Eine Spielerin kann nur für eine Mannschaft gemeldet werden. Die namentliche Mannschaftsmeldung zum Regionalfinale der Mädchen Mannschaftsmeisterschaft muss für beide Runden bis zum **07.06.2024** (Meldeschluss) der Geschäftsstelle des GV NRW e.V. über CLUB IN ONE gemeldet sein. Die Mannschaftsmitglieder des Regionalfinales brauchen nicht die gleichen wie die der Qualifikationsrunde zu sein.

Strafe bei Verstoß: Disqualifikation der Mannschaft.

Eine Korrektur der Meldung für beide oder einzelne Runden kann bis 14:30 Uhr am Vortag der Austragung des Regionalfinales ohne Angabe von Gründen vorgenommen werden.

Nach diesem Termin kann eine Spielerin bis zum Aufruf der jeweiligen Startzeit ohne Begründung aus der Mannschaft herausgenommen und durch eine Ersatzspielerin ersetzt werden. Die Ersatzspielerin ist an der Stelle der herausgenommenen Spielerin einzusetzen. Die herausgenommene Spielerin kann in derselben Runde nicht wieder eingesetzt werden.

Strafe bei Verstoß: Disqualifikation der Spielerin, die gegen die Kriterien verstoßen hat.

Die Kapitänsbesprechung findet am Freitag, 14.06.2024 frühestens um 17:00 Uhr statt. Der genaue Beginn der Kapitänsbesprechung und der Versammlungsort werden durch Aushang bekannt gemacht.

Wertung

- ➔ Gewertet wird die Addition der beiden besten Ergebnisse vom ersten Spieltag und der 3 besten Ergebnisse vom zweiten Spieltag je Mannschaft über/unter Par. Werden weniger als 2 Ergebnisse am ersten Spieltag oder 3 Ergebnisse am zweiten Spieltag erzielt, verfällt die Mannschaft der Disqualifikation. Bei gleichen Gesamtergebnissen der Clubs entscheidet das bessere Gesamtergebnis des zweiten Spieltages, bei weiterer Gleichheit wird für die Platzierung zunächst das höchste der gewerteten Einzelergebnisse des zweiten Spieltages nicht berücksichtigt und nur die 2 besseren Einzelergebnisse gewertet. Bei weiterer Gleichheit wird dieses Verfahren fortgesetzt, bis nur noch das beste Einzelergebnis zählt. Danach entscheidet das Los.
- ➔ Für das Bundesfinale (zgl. Deutsche Meisterschaft) qualifizieren sich die besten 3 Clubs je Altersklasse dieses Regionalfinales.
Kann beim Regionalfinale nur ein Turniertag beendet werden, sind diese

Ergebnisse maßgebend für die Bestimmung der Endergebnisse. Kann kein Turniertag beendet werden, sind die Mannschaften mit dem niedrigsten Ergebnis aus der Qualifikation für die DMM qualifiziert. Bei ausgefallener Qualifikation gilt hilfsweise das kumulierte Teamhandicap aller 4 Spielerinnen am Tag des Meldeschlusses.

Spielleitung

Golfverband Nordrhein-Westfalen e.V.

Meldungen

Meldungen sind auf vorgedrucktem Meldformular (in diesem Handbuch) zu richten an:

Golfverband NRW e.V.
Email: golf@gvnrw.de

Meldeschluss

07.06.2024 über CLUB IN ONE.

Wettspielbedingungen

Es gelten die Wettspielbedingungen 2024 des GV NRW e.V.

Übungsrunde

Gebührenfrei am Freitag, 14.06.2024 oder in der Vorwoche nach frühzeitiger Absprache mit dem austragenden Club.

Rundenverpflegung

Die Teilnehmerinnen haben für ihre Rundenverpflegung selbst zu sorgen.





Jungen-Mannschaftsmeisterschaften 2024

Qualifikationswettspiele für das Regionalfinale der Altersklassen 14 / 16 / 18

Datum: 02.06.2024

Ort: AK 14: GC Schloss Haag
AK 16: GC Wasserschloss Westerwinkel
AK 18: Lippischer GC
GC Schloss Georghausen

Meldeschluss: 19.05.2024

Teilnahmeberechtigt

sind alle dem GV NRW e.V. angeschlossenen Mitglieder (im weiteren Clubs genannt) mit jeweils einer Mannschaft je Altersklasse.

Die Mannschaftsmitglieder (auch Spieler mit einer anderen als der deutschen Staatsangehörigkeit) müssen Mitglieder des Clubs sein und diesen Verein ab 1. Januar des jeweiligen Spieljahres zum Heimatclub im Sinne der Handicap Regeln bestimmt haben. Jungen, die zum 01.01. des jeweiligen Spieljahres und im gesamten vorangegangenen Spieljahr keinem DGV-Mitglied angehört haben, sind auch teilnahmeberechtigt, wenn sie erst im Laufe der Spielsaison einem DGV-Mitglied beitreten und über diesen ein Handicap beim DGV geführt bekommen.

Strafe bei Verstoß: Disqualifikation der Mannschaft.

Altersklassen

AK14 Jahrgang 2010 und jünger
AK16 Jahrgang 2008 und jünger
AK18 Jahrgang 2006 und jünger

Handicapgrenzen (Handicap Index)

In jeder Altersklassen gilt eine einheitliche Handicapgrenze von 36,0.

Strafe bei Verstoß gegen zu hohen Handicap Index: Disqualifikation des Spielers für den Spieltag.

Austragung

Zählspiel über 18 Löcher Einzel mit 6 Spielern (handicaprelevant).

In der AK 18 teilt der GV NRW e.V. nach Meldeschluss allen gemeldeten Mannschaften den Austragungsart zu.

Mannschaft/Mannschaftsaufstellung

Die Mannschaft besteht aus 6 Spielern und bis zu zwei Ersatzspielern. Es müssen mindestens 5 Spieler antreten.

Anmeldungen erfolgen ausschließlich über CLUB IN ONE. Die vorläufige Mannschaftsmeldung ist bis zum 19.05.2024 (Meldeschluss) beim GV NRW e.V. einzureichen. Die endgültige Mannschaftsmeldung ist bis zum 29.05.2024, 15:00 Uhr beim GV NRW e.V. einzureichen.

Die vorläufige Meldung wird zur endgültigen Meldung, sollte bis zum 29.05.2024, 15:00 Uhr keine Korrektur erfolgt sein.

Nach diesem Termin kann ein Spieler bis zum Aufruf der jeweiligen Startzeit ohne Begründung aus der Mannschaft herausgenommen und durch eine Ersatzspielerin ersetzt werden. Der Ersatzspieler ist an der Stelle des herausgenommenen Spielers einzusetzen. Der herausgenommene Spieler kann nicht wieder eingesetzt werden.

Strafe bei Verstoß: Disqualifikation des Spielers, der gegen die Kriterien verstoßen hat.

Wertung

Gewertet wird die Addition der 5 besten Einzelergebnisse je Mannschaft bezogen auf den CR-Wert des Platzes. Werden weniger als 5 Ergebnisse erzielt, verfällt die Mannschaft der Disqualifikation. Bei gleichen Gesamtergebnissen der Clubs wird für die Platzierung zunächst das höchste der gewerteten Einzelergebnisse nicht berücksichtigt und nur die 4 besseren Einzelergebnisse gewertet. Bei weiterer Gleichheit wird dieses Verfahren fortgesetzt, bis nur noch das beste Einzelergebnis zählt. Danach entscheidet das Los. Der GV NRW e.V. legt aufgrund der Meldungen zu den einzelnen Altersklassen nach Meldeschluss fest, wie viele Mannschaften je Altersklasse nach der Qualifikation im Regionalfinale spielen. Sollten in einzelnen Altersklassen weniger Mannschaften melden, als für die Durchführung von Qualifikation und Regionalfinale sportlich sinnvoll sind, behält sich der

GV NRW e.V. vor, nur das Regionalfinale für die jeweilige Altersklasse auszutragen.

Spielleitung

Golfverband Nordrhein-Westfalen e.V.

Meldungen

Meldungen sind auf vorgedrucktem Meldeformular (in diesem Handbuch) zu richten an:

Golfverband NRW e.V.
Email: golf@gvnrw.de

Wettspielbedingungen

Es gelten die Wettspielbedingungen 2024 des GV NRW e.V.

Übungsrunde

Gebührenfrei am Samstag, 01.06.2024 oder in der Vorwoche nach frühzeitiger Absprache mit dem austragenden Club.

Rundenverpflegung

Die Teilnehmer haben für ihre Rundenverpflegung selbst zu sorgen.





Jungen-Mannschaftsmeisterschaften 2024 Regionalfinale (zgl. Landesmeisterschaft)

Datum: 15./16.06.2024
Ort: GC Bergisch Land e.V.
Meldeschluss: 07.06.2024

Teilnahmeberechtigt

sind die besten Mitglieder des GV NRW e.V. (im weiteren Clubs genannt), die sich in den Wettspielen „Qualifikation für das Regionalfinale“ qualifiziert haben. Die Anzahl der Mannschaften je Altersklasse wird nach Meldeschluss, siehe Ausschreibung Qualifikation, festgelegt.

Die Mannschaftsmitglieder müssen Mitglieder des Clubs sein und diesen Club ab dem 1. Januar des jeweiligen Spieljahres zum Heimatclub im Sinne der Handicap Regeln bestimmt haben. Jungen, die zum 01.01. des jeweiligen Spieljahres und im gesamten vorangegangenen Spieljahr keinem DGV-Mitglied angehört haben, sind auch teilnahmeberechtigt, wenn sie erst im Laufe der Spielsaison einem DGV-Mitglied beitreten und über diesen ein Handicap beim DGV geführt bekommen.
Strafe bei Verstoß: Disqualifikation der Mannschaft.

Altersklassen

AK14 Jahrgang 2010 und jünger
AK16 Jahrgang 2008 und jünger
AK18 Jahrgang 2006 und jünger

Handicapgrenzen (Handicap Index)

In jeder Altersklassen gilt eine einheitliche Handicapgrenze von 36,0.
Strafe bei Verstoß gegen zu hohen Handicap Index: Disqualifikation des Spielers für den Spieltag.

Austragung

1.Tag: Zwei Vierer und zwei Einzel
2.Tag: Sechs Einzel
Die Einzel sind handicaprelevant.

Mannschaft/Mannschaftsaufstellung/Kapitänsbesprechung

Die Mannschaft besteht aus 6 Spielern und bis zu zwei Ersatzspielern. Es müssen mindestens 5 Spieler antreten. Die Spieler müssen für beide Spieltage identisch sein. Ein Spieler kann nur für eine Mannschaft gemeldet werden. Die namentliche Mannschaftsmeldung zum Regionalfinale der Jungen Mannschaftsmeisterschaft muss für beide Runden bis zum **07.06.2024** (Meldeschluss) der Geschäftsstelle des GV NRW e.V. über CLUB IN ONE gemeldet sein.

Die Mannschaftsmitglieder des Regionalfinales brauchen nicht die gleichen wie die der Qualifikationsrunde zu sein.

Strafe bei Verstoß: Disqualifikation der Mannschaft.

Eine Korrektur der Meldung für beide oder einzelne Runden kann bis 14:30 Uhr am Vortag der Austragung des Regionalfinales ohne Angabe von Gründen vorgenommen werden.

Nach diesem Termin kann ein Spieler bis zum Aufruf der jeweiligen Startzeit ohne Begründung aus der Mannschaft herausgenommen und durch eine Ersatzspielerin ersetzt werden. Der Ersatzspieler ist an der Stelle des herausgenommenen Spielers einzusetzen. Der herausgenommene Spieler kann in derselben Runde nicht wieder eingesetzt werden.

Strafe bei Verstoß: Disqualifikation des Spielers, der gegen die Kriterien verstoßen hat.

Die Kapitänsbesprechung findet am Freitag, 14.06.2024 frühestens um 17:00 Uhr statt. Der genaue Beginn der Kapitänsbesprechung und der Versammlungsort werden durch Aushang bekannt gemacht.

Wertung

- ➔ Gewertet wird die Addition der 3 besten Ergebnisse vom ersten Spieltag und der 5 besten Ergebnisse vom zweiten Spieltag je Mannschaft über/unter Par. Werden weniger als 3 Ergebnisse am ersten Spieltag oder 5 Ergebnisse am zweiten Spieltag erzielt, verfällt die Mannschaft der Disqualifikation. Bei gleichen Gesamtergebnissen der Clubs entscheidet das bessere Gesamtergebnis des zweiten Spieltages, bei weiterer Gleichheit wird für die Platzierung zunächst das höchste der gewerteten Einzelergebnisse des zweiten Spieltages nicht berücksichtigt und nur die 4 besseren Einzelergebnisse gewertet. Bei weiterer Gleichheit wird dieses Verfahren fortgesetzt, bis nur noch das beste Einzelergebnis zählt. Danach entscheidet das Los.
- ➔ Für das Bundesfinale (zgl. Deutsche Meisterschaft) qualifizieren sich die besten 3 Clubs je Altersklasse dieses Regionalfinales.

Kann beim Regionalfinale nur ein Turniertag beendet werden, sind diese

Ergebnisse maßgebend für die Bestimmung der Endergebnisse.

Kann kein Turniertag beendet werden, sind die Mannschaften mit dem niedrigsten Ergebnis aus der Qualifikation für die DMM qualifiziert. Bei ausgefallener Qualifikation gilt hilfsweise das kumulierte Teamhandicap aller 6 Spielerinnen am Tag des Meldeschlusses.

Spieleitung

Golfverband Nordrhein-Westfalen e.V.

Meldungen

Meldungen sind auf vorgedrucktem Meldeformular (in diesem Handbuch) zu richten an:

Golfverband NRW e.V.

Email: golf@gvnrw.de

Meldeschluss

07.06.2024 über CLUB IN ONE.

Wettspielbedingungen

Es gelten die Wettspielbedingungen 2024 des GV NRW e.V.

Übungsrunde

Gebührenfrei am Freitag, 14.06.2024 oder in der Vorwoche nach frühzeitiger Absprache mit dem austragenden Club.

Rundenverpflegung

Die Teilnehmer haben für ihre Rundenverpflegung selbst zu sorgen.





Jugend trainiert für Olympia 2024 Wettkampfklasse III (Jg. 2009 bis 2012)

**Bezirksmeisterschaften Reg.-Bez. Köln
am 07.05.2024 im GC West Golf**

**Westfalenmeisterschaften
Reg.-Bez. Münster, Arnsberg, Detmold
am 28.05.2024 im Märkischen GC Hagen**

**Bezirksmeisterschaften Reg.-Bez. Düsseldorf
am 04.06.2024 im GSV Düsseldorf**

(Meldeschluss: 24.04.2024)



Spielbedingungen

Die Wettkämpfe werden – soweit in dieser Ausschreibung nichts anderes festgelegt ist – nach den aktuellen Wettspielbedingungen des GV NRW e.V. und den Platzregeln des gastgebenden Golfclubs ausgetragen.

Ausnahme: Punkt B2.5 der Wettspielbedingungen des GV NRW e.V. wird so abgeändert, dass die als Kapitän/Kapitänin fungierende Person auch gleichzeitig Berater/Beraterin dieser Mannschaft ist.

Einsichtnahme in diese Verbandsordnungen ist im Sekretariat des gastgebenden Golfclubs möglich.

Mannschaften

Eine Mannschaft besteht aus mindestens 4 und maximal 5 Schülern/Schülerinnen – sie kann beliebig aus Schülerinnen und Schülern bestehen.

Die Betreuung einer Mannschaft sollte unter pädagogischen Gesichtspunkten – auf allen Wettkampfebenen – grundsätzlich von einer Lehrkraft der jeweiligen Schule oder einer von der Schulleitung autorisierten Person erfolgen.

Ein Kapitän ist zu benennen, der aus dem Kreis der Mannschaftsmitglieder kommen kann, oder aber es ist automatisch der/die Betreuer/Betreuerin. Als Caddie ist nur der/der/die offiziell benannte Kapitän/-in

der Schulmannschaft erlaubt und/oder ein Mannschaftsmitglied.

Teilnahmeberechtigung

Teilnahmeberechtigt in einer Mannschaft sind Schülerinnen und Schüler der Wettkampfklasse III (Jahrgänge 2009 bis 2012) mit Handicap Index 54 oder besser, oder die das Kindergolfabzeichen in Gold abgelegt haben. Der Nachweis über das Kindergolfabzeichen in Gold ist der Turnierleitung am Turniertag vorzulegen.

Die verantwortlichen Lehrkräfte der Schulmannschaften haben bei allen Veranstaltungen des Landessportfestes den Nachweis über die Identität der Teilnehmerinnen/Teilnehmer und ihre Zugehörigkeit zu der Schule, für die der Start erfolgt, zu erbringen. Teilnehmerinnen/Teilnehmer für die zum Zeitpunkt der Veranstaltung kein Nachweis erbracht werden kann, sind nicht startberechtigt.

Mannschaftsmeldung

Mit der Meldung ist die namentliche Nennung der Schüler/Schülerinnen inkl. deren Handicap Index erforderlich. Es ist das Meldeformular zu benutzen.

Die Mannschaftsmeldung kann unabhängig vom Handicap Index erfolgen und ist bis zum 24.04.2024 (Meldeschluss) beim GV NRW e.V. und der Landesstelle für Schulsport per Meldeformular schriftlich



einzureichen.

Das Meldeformular steht zum Download unter <https://www.gvnrw.de/jugend/schulgolf-jugend-trainiert-fuer-olympia/> bereit.

Sollte eine gemeldete Spielerin/ein gemeldeter Spieler nicht antreten können, kann diese/dieser durch eine andere/einen anderen Spielerin/Spieler der Schule ersetzt werden. Die/Der neue Spielerin/Spieler spielt an Stelle der/des zu ersetzenden Spielerin/ Spielers. Der Ersatz der gemeldeten Spieler/-innen durch neue Spieler/-innen ist innerhalb der Teilnahmebedingungen nur bis 30 Minuten vor der ersten Startzeit der eigenen Mannschaft möglich. Die/Der neue Spielerin/Spieler spielt an der Stelle der/des herausgenommenen Spielerin/Spielers. Die/Der herausgenommene Spielerin/Spieler kann nicht wieder eingesetzt werden.

Spieltermine

07.05.2024 Bezirksmeisterschaft Reg.-Bezirk Köln im GC West Golf

28.05.2024 Westfalenmeisterschaft im Märkischen GC Hagen

04.06.2024 Bezirksmeisterschaft Reg.-Bezirk Düsseldorf im GSV Düsseldorf

02.07.2024 Landesfinale im GC Niep

Spielmodus für die Qualifikationsrunde

5 Einzel über 9 Löcher Zählspiel nach Brutto-Stableford (handicaprelevant).

Gewertet wird die Addition der 4 besten Einzelergebnisse je Mannschaft in einer Bruttowertung, d.h. es gibt 1 Streicherergebnis. Es müssen mindestens 4 Mannschaftsmitglieder antreten.

Bei gleichen Gesamtergebnissen der Mannschaften in der Brutto-Wertung wird für die Platzierung zunächst das Einzelergebnis mit den wenigsten Punkten nicht berücksichtigt und nur die drei besseren Einzelergebnisse gewertet. Bei weiterer Gleichheit wird das Verfahren fortgesetzt bis nur das beste Einzelergebnis zählt. Danach entscheidet das Los.

Für die Landesmeisterschaft in der Wettkampfklasse III qualifizieren sich die teilnehmenden Mannschaften nach folgendem Schlüssel:

1 bis 9 teilnehmende Mannschaften pro Qualifikation: 3 Mannschaften

10 bis 14 teilnehmende Mannschaften pro Qualifikation: 4 Mannschaften

ab 15 teilnehmende Mannschaften pro Qualifikation: 5 Mannschaften

Sollten sich insgesamt zu wenig Mannschaften melden, könnten die Westfalenmeisterschaft und/oder die beiden Bezirksmeisterschaften entfallen. In diesem Fall findet nur das Landesfinale statt.

Spielmodus für das Landesfinale

5 Einzel über 18 Löcher Zählspiel nach Stableford (handicaprelevant).

Gewertet wird die Addition der 4 besten Einzelergebnisse je Mannschaft in einer Bruttowertung, d.h. es gibt 1 Streicherergebnis. Es müssen in jedem Fall mindestens 4 Mannschaftsmitglieder antreten.

Bei gleichen Gesamtergebnissen der Schulen wird für die Platzierung zunächst das Schlechteste der gewerteten Einzelergebnisse nicht berücksichtigt und nur die drei besseren Einzelergebnisse gewertet. Bei weiterer Gleichheit wird das Verfahren fortgesetzt bis nur noch das beste Einzelergebnis gewertet wird. Danach entscheidet das Los.

Der Landessieger der Wettkampfklasse III qualifiziert sich grundsätzlich für die Finalwettkämpfe des Bundeswettbewerbwerbes der Schule Jugend trainiert für Olympia.

Spielleitung

Die Spielleitung wird in Abstimmung zwischen der Staatskanzlei des Landes NRW und dem GV NRW e.V. eingesetzt. Es besteht das Recht, in begründeten Ausnahmefällen Ausschreibungsänderungen vorzunehmen.

Jugend trainiert für Olympia 2024 Wettkampfklasse IV (Jg. 2011 bis 2014)

**Bezirksmeisterschaften Reg.-Bez. Köln
am 07.05.2024 im GC West Golf**

**Westfalenmeisterschaften
Reg.-Bez. Münster, Arnsberg, Detmold
am 28.05.2024 im Märkischen GC Hagen**

**Bezirksmeisterschaften Reg.-Bez. Düsseldorf
am 04.06.2024 im GSV Düsseldorf**

(Meldeschluss: 24.04.2024)

Spielbedingungen

Die Wettkämpfe werden – soweit in dieser Ausschreibung nichts anderes festgelegt ist – nach den aktuellen Wettspielbedingungen des GV NRW e.V. und der Hardcard des GV NRW ausgetragen.

Ausnahme: Punkt B2.5 der Wettspielbedingungen des GV NRW e.V. wird so abgeändert, dass die als Kapitän/Kapitänin fungierende Person auch gleichzeitig Berater/Beraterin dieser Mannschaft ist.

Einsichtnahme in diese Verbandsordnungen ist im Sekretariat des gastgebenden Golfclubs möglich.

Mannschaften

Eine Mannschaft besteht aus mindestens 2 und maximal 3 Schülern/Schülerinnen – sie kann beliebig aus Schülerinnen und Schülern bestehen.

Die Betreuung einer Mannschaft sollte unter pädagogischen Gesichtspunkten – auf allen Wettkampfebenen – grundsätzlich von einer Lehrkraft der jeweiligen Schule oder einer von der Schulleitung autorisierten Person erfolgen. Der/Die Betreuer/-in muss der Spielleitung als Zähler für das 9 oder 6 Loch Scramble (je nach Teilnehmerzahl) und /oder als Helfer für den Koordinations-Contest zur Verfügung stehen.

Teilnahmeberechtigung

Teilnahmeberechtigt in einer Mannschaft sind Schülerinnen und Schüler der Wett-



Jugend trainiert
für Olympia & Paralympics

kampfkategorie IV (Jahrgänge 2011 bis 2014) mit Handicap Index 54 oder besser, oder die das Kindergolfabzeichen in Gold abgelegt haben. Der Nachweis über das Kindergolfabzeichen in Gold ist der Turnierleitung am Turniertag vorzulegen.

Die verantwortlichen Lehrkräfte der Schulmannschaften haben bei allen Veranstaltungen des Landessportfestes den Nachweis über die Identität der Teilnehmerinnen/Teilnehmer und ihre Zugehörigkeit zu der Schule, für die der Start erfolgt, zu erbringen. Teilnehmerinnen/Teilnehmer für die zum Zeitpunkt der Veranstaltung kein Nachweis erbracht werden kann, sind nicht startberechtigt.

Mannschaftsmeldung

Mit der Meldung ist die namentliche Nennung der Schüler/Schülerinnen inkl. deren Handicap Index erforderlich. Es ist das Meldeformular zu benutzen.

Die Mannschaftsmeldung kann unabhängig vom Handicap Index erfolgen und ist bis zum 24.04.2024 (Meldeschluss) beim GV NRW e.V. und der Landesstelle Schulsport per Meldeformular schriftlich einzureichen.

Das Meldeformular steht zum Download bereit unter

<https://www.gvnrw.de/jugend/schulgolf-jugend-trainiert-fuer-olympia/>

Sollte eine gemeldete Spielerin/ ein gemeldeter Spieler nicht antreten können, kann

diese/dieser durch eine andere/einen anderen Spielerin/Spieler der Schule ersetzt werden. Die/Der neue Spielerin/Spieler spielt an Stelle der/des zu ersetzenden Spielerin/ Spielers. Der Ersatz der gemeldeten Spieler/-innen durch neue Spieler/-innen ist innerhalb der Teilnahme-kriterien nur bis 30 Minuten vor der ersten Startzeit der eigenen Mannschaft möglich. Die/Der neue Spielerin/Spieler spielt an der Stelle der/des herausgenommenen Spielerin/Spielers. Die/Der herausgenommene Spielerin/Spieler kann nicht wieder eingesetzt werden.

Spieltermine

07.05.2024 Bezirksmeisterschaft Reg.-Bezirk Köln im GC West Golf

28.05.2024 Westfalenmeisterschaft im Märkischen GC Hagen

04.06.2024 Bezirksmeisterschaft Reg.-Bezirk Düsseldorf im GSV Düsseldorf

02.07.2024 Landesfinale im GC Niep

Spielmodus für die Qualifikationsrunde

- 9 Loch Zählspiel nach Stableford (handicaprelevant)

- 3 Übungen Koordinations-Contest

1. Wechselwurf
2. Sprint
3. Zielwurf einbeinig

Eine Beschreibung der Übungen steht unter <https://www.gvnrw.de/jugend/nrw-talent-cup> zur Verfügung.

Wertung

Das Mannschaftsergebnis des Golfteils ergibt sich aus der Addition der erspielten Nettopunkte. Bei 3 Ergebnissen einer Mannschaft wird die Addition der beiden besten Ergebnisse gewertet.

Der Koordinations-Contest besteht aus 3 Übungen. Diese müssen jeweils von allen Mannschaftsmitgliedern ausgeführt werden. Das Mannschaftsergebnis des Koordinations-Contest ergibt sich aus

dem Durchschnitt der 2 bzw. 3 Einzelergebnisse.

Gesamtsieger ist die Mannschaft mit den meisten Punkten aus der gewichteten Addition aus dem Golfteil (=75%) und des Koordinations-Contest (=25%).

Bei gleichen Gesamtergebnissen der Schulen wird ein Stechen zwischen den punktgleichen Mannschaften durch einen Staffellauf ausgetragen.

Für die Landesmeisterschaft in der Wettkampfklasse IV qualifizieren sich die teilnehmenden Mannschaften nach folgendem Schlüssel:

1 bis 9 teilnehmende Mannschaften pro Qualifikation: 2 Mannschaften

ab 10 teilnehmende Mannschaften pro Qualifikation: 3 Mannschaften

Sollten sich insgesamt zu wenige Mannschaften melden, könnten die Westfalenmeisterschaften und/oder die beiden Bezirksmeisterschaften entfallen. In diesem Fall findet nur das Landesfinale statt.

Spielmodus für das Landesfinale

- 9 Loch Zählspiel nach nach Stableford (handicaprelevant)

- 3 Übungen Koordinations-Contest

1. Wechselwurf
2. Sprint
3. Zielwurf einbeinig

Eine Beschreibung der Übungen steht unter <https://www.gvnrw.de/jugend/nrw-talent-cup> zur Verfügung.

Die Anzahl an qualifizierten Mannschaften für den DGV-Schul-Cup werden zu einem späteren Zeitpunkt bekannt gegeben.

Spilleitung

Die Spilleitung wird in Abstimmung zwischen der Staatskanzlei des Landes NRW und dem GV NRW e.V. eingesetzt. Es besteht das Recht, in begründeten Ausnahmefällen Ausschreibungsänderungen vorzunehmen.



NRW-Ranglisten im Jahr 2024

Im Golfverband Nordrhein-Westfalen e.V. wird es im Jahr 2024 folgende Ranglistenwertungen in den einzelnen Alterklassen (AK) geben:

1. AK-14
getrennt nach Jungen und Mädchen
2. AK-16
getrennt nach Jungen und Mädchen
3. AK-18
getrennt nach Herren und Damen

Die geführten Ranglisten dienen der Qualifikation zur Teilnahme am DM-Vorauscheid der entsprechenden Altersklasse. Entsprechend den Endplatzierungen bei den jeweiligen Qualifikationsturnieren werden Ranglistenpunkte wie folgt vergeben:

Rang	Punkte	
	Damen/Mädchen	Herren/Jungen
1	500	600
2	430	530
3	370	470
4	320	420
5	280	380
6	250	350
7	230	330
8	210	310
9	190	290
10	170	270
11	150	250
12	130	230
13	110	210
14	90	190
15	70	170
16	50	150
17	40	140
18	30	130
19	20	120
20	10	110

Rang	Punkte	
	Damen/Mädchen	Herren/Jungen
21	–	100
22	–	90
23	–	80
24	–	70
25	–	60
26	–	50
27	–	40
28	–	30
29	–	20
30	–	10

Bei schlaggleich Platzierten werden die entsprechenden Punkte für die einzelnen Plätze addiert und durch die Anzahl der Schlaggleichen dividiert. Ausnahme: Für Platz 1 zählt das Stechen gemäß Ausschreibung.

NRW-Ranglisten 2024

Die jeweilige NRW-Rangliste wird nach Beendigung der Qualifikationsturniere erstellt und auf der Internetseite des GV NRW e.V. in der Folgewoche veröffentlicht.

In der AK 14 zählen die beiden besten der 3 Turniere. Spieler, die nur ein Qualifikationsturnier gespielt haben, können nicht in der Abschlussrangliste geführt werden.

In den Altersklassen 16 und 18 gelangen die Ergebnisse beider Qualifikationsturniere in die Punktwertung. Es werden aber auch Spieler in der Endrangliste geführt, die nur an einem Qualifikationsspiel teilgenommen haben.



Ausschreibung der Turnierserie der Altersklasse AK bis 12

Wettspiel I:

25.05.2025 im Uni GC Paderborn

(Meldeschluss 16.05.2024)

Wettspiel II:

22.06.2024 im Kölner GC (Links Course)

(Meldeschluss 13.06.2024)

Wettspiel III/zgl. NRW-Meisterschaft:

25.08.2024 im GC Hubbelrath e.V. (Westplatz)

(Meldeschluss 15.08.2024)

Teilnahmeberechtigung

Teilnahmeberechtigt sind Amateure, die Mitglied eines dem Golfverband Nordrhein-Westfalen e.V. angeschlossenen Golfclubs sind und diesen zum Heimatclub im Sinne der Handicap Regeln erklärt haben, sowie Mitglieder der Vereinigung clubfreier Golfspieler (VcG) mit 1. Wohnsitz seit dem 01.01. des jeweiligen Spieljahres in NRW.

Altersgrenze für AK 12: Jahrgänge 2012 und jünger

Ein Spieler kann nur für die Turnierserie der AK 12 **oder** AK 14 melden.

Austragung

Zählspiel (handicaprelevant) über 18 Löcher

Handicapgrenzen (Handicap Index)

Mädchen	30,0
Jungen	30,0

Höchstanzahl Teilnehmer

90 Spieler

Gehen mehr als 90 Meldungen ein, behält sich der GV NRW e.V. vor, die Handicapgrenzen so herabzusetzen, dass das prozentuale Verhältnis der Anmeldungen der Wertungsklassen erhalten bleibt.

Wertung

→ Getrennte Bruttowertungen für Mädchen AK 12 und Jungen AK 12

→ Stechenregelung der Wettspiele I und II: Bei gleichen Ergebnissen entscheidet das bessere Ergebnis der letzten 9, 6, 3, 2, 1 Löcher des Platzes. Bei weiterer Gleichheit entscheidet das Los.

→ Stechenregelung des Wettspiels III - zugleich NRW-Meisterschaft:

Bei gleichen Ergebnissen für den 1. Platz der jeweiligen Spiel- und Altersklassen erfolgt ein Stechen (sudden death). Die im Stechen um Platz 1 unterlegenen Spieler belegen den 2. Platz. Sind dies zwei oder mehr Spieler, wird Rang 3 nicht vergeben und die nachrangigen Spieler belegen die folgenden Platzierungen entsprechend der Anzahl der Teilnehmer des Stechens.

Für die weitere Platzierung entscheidet das bessere Ergebnis der letzten 9, 6, 3, 2, 1 Löcher des Platzes. Bei weiterer Gleichheit entscheidet das Los.

Preise

Mädchen AK bis 12 je 3 Bruttopreise

Jungen AK bis 12 je 3 Bruttopreise

Meldungen

Alle teilnahmeberechtigten Spieler melden sich bis zum Meldeschluss entweder über die App club in one 4U, online auf www.gvnrw.de/wettspiele oder unter <https://www.golf.de/sport/turnierkalender.html> an. Unter Clubname/-nummer geben Sie bitte 9108 ein, dann das Wettspieltatum.

Sie werden zum entsprechenden Wettspiel geleitet.

Meldegebühr:
entfällt

Wettspielbedingungen

Es gelten die Wettspielbedingungen 2024 des GV NRW e.V.

Spielleitung

Die Spielleitung wird durch den GV NRW e.V. eingesetzt.

Übungsrunde

Gebührenfrei am Vortag des Wettspiels oder in der Vorwoche nach Absprache mit der austragenden Anlage.

Startzeiten sind mit dem Austragungsort frühzeitig telefonisch abzustimmen.

Rundenverpflegung

Die Teilnehmer haben für ihre Rundenverpflegung selbst zu sorgen.





Ausschreibung der Turnierserie der Altersklasse AK bis 14

Qualifikationsturnier I:

11./12.05.2024 im GC Bad Salzuflen e.V.

(Meldeschluss 02.05.2024)

Qualifikationsturnier II :

08./09.06.2024 im GC Dreibäumen e.V.

(Meldeschluss 31.05.2024)

Qualifikationsturnier III (zgl. NRW-Meisterschaft):

29./30.06.2024 im GC Burg Ziviel e.V.

(Meldeschluss 20.06.2024)

Teilnahmeberechtigung

Teilnahmeberechtigt sind Amateure, die Mitglied eines dem Golfverband Nordrhein-Westfalen e.V. angeschlossenen Golfclubs sind und diesen zum Heimatclub im Sinne der Handicap Regeln erklärt haben, sowie Mitglieder der Vereinigung clubfreier Golfspieler (VcG) mit 1. Wohnsitz seit dem 01.01. des jeweiligen Spieljahres in NRW.

Altersgrenze für AK 14: Jahrgänge 2010 und jünger

Ein Spieler kann nur für die Turnierserie der AK 12 **oder** AK 14 melden.

Austragung

Zählspiel (handicaprelevant) über 36 Löcher.

Jeweils 18 Löcher pro Wettspieltag/Runde.

Handicapgrenzen (Handicap Index)

Mädchen 30,0

Jungen 26,0

Höchstanzahl Teilnehmer

90 Spieler

Gehen mehr als 90 Meldungen ein, behält sich der GV NRW e.V. vor, die Handicapgrenzen so herabzusetzen, dass das prozentuale Verhältnis der Anmeldungen der Wertungsklassen erhalten bleibt.

Wertung

→ Getrennte Bruttowertungen (Schläge über CR-Wert) für Mädchen AK 14 und Jungen AK 14

→ Stechenregelung des Qualifikationsturnieres I und II:

Bei gleichen Ergebnissen entscheidet das bessere Ergebnis der letzten 18, 9, 6, 3, 2, 1 Löcher des Platzes. Bei weiterer Gleichheit entscheidet das Los.

→ Stechenregelung des Qualifikationsturnieres III - zugleich NRW-Meisterschaft:

Bei gleichen Ergebnissen für den 1. Platz der jeweiligen Spiel- und Altersklassen erfolgt ein Stechen (sudden death). Die im Stechen um Platz 1 unterlegenen Spieler belegen den 2. Platz. Sind dies zwei oder mehr Spieler, wird Rang 3 nicht vergeben und die nachrangigen Spieler belegen die folgenden Platzierungen entsprechend der Anzahl der Teilnehmer des Stechens.

Für die weitere Platzierung entscheidet das bessere Gesamtergebnis der letzten 18 Löcher, bei weiterer Gleichheit das bessere Ergebnis der letzten 9, 6, 3, 2, 1 Löcher des Platzes. Bei weiterer Gleichheit entscheidet das Los.

→ getrennte NRW-Ranglistenwertungen 2024 für:

- Mädchen AK 14 bis Platz 20
- Jungen AK 14 bis Platz 30

Für den DM-Vorausscheid qualifizieren sich im Jahr 2024:

In der AK 14 zählen die beiden besten von den 3 Turnieren. Spieler/innen, die nur ein Qualifikationsturnier gespielt haben, können nicht in der Abschlussrangliste geführt werden.

- Platz 1 - 19 der NRW-Mädchen-Rangliste 2024 nach 3 Qualifikationswettspielen
- Platz 1 - 12 der NRW-Jungen-Rangliste 2024 nach 3 Qualifikationswettspielen
- (Die genaue Punktwertung für die NRW-Ranglisten finden Sie im Golfhandbuch 2024 des GV NRW e.V.)

Preise

Mädchen AK 14 je 3 Bruttopreise

Jungen AK 14 je 3 Bruttopreise

Meldungen

Alle teilnahmeberechtigten Spieler melden sich bis zum Meldeschluss entweder über die App club in one 4U, online auf www.gvnrw.de/wettspiele oder unter <https://www.golf.de/sport/turnierkalender.html> an. Unter Clubname/-nummer geben Sie bitte 9108 ein, dann das Wettspieltatum. Sie werden zum entsprechenden Wettspiel geleitet.

→ getrennte NRW-Ranglistenwertungen 2024 für:

Meldegebühr

entfällt

Wettspielbedingungen

Es gelten die Wettspielbedingungen 2024 des GV NRW e.V.

Spieleitung

Die Spieleitung wird durch den GV NRW e.V. eingesetzt.

Übungsrunde

Gebührenfrei am Vortag des Wettspiels oder in der Vorwoche nach Absprache mit der austragenden Anlage. Startzeiten sind mit dem Austragungsort frühzeitig telefonisch abzustimmen.

Rundenverpflegung

Die Teilnehmer haben für ihre Rundenverpflegung selbst zu sorgen.





Ausschreibung der Turnierserie der Altersklasse AK bis 16

Qualifikationsturnier I mit WAGR-Wertung

Jungen: 10.-12.05.2024 im Düsseldorfer GC e.V.

Mädchen: 10.-12.05.2024 im GC Paderborner Land e.V.

(Meldeschluss 02.05.2024)

Qualifikationsturnier II (zgl. NRW-Meisterschaft):

29./30.06.2024 im GC Rhein-Sieg e.V.

(Meldeschluss 20.06.2024)

Teilnahmeberechtigung:

Teilnahmeberechtigt sind Amateure, die Mitglied eines dem Golfverband Nordrhein-Westfalen e.V. angeschlossenen Golfclubs sind und diesen zum Heimatclub im Sinne der Handicap Regeln erklärt haben, sowie Mitglieder der Vereinigung clubfreier Golfspieler (VcG) mit 1. Wohnsitz seit dem 01.01. des jeweiligen Spieljahres in NRW.

Altersgrenze für AK 16: Jahrgänge 2008 und jünger

Austragung

Zählspiel (handicaprelevant) über 54 Löcher bei der Qualifikation I und 36 Löcher bei der Qualifikation II.

Jeweils 18 Löcher pro Wettspieltag/Runde.

Handicapgrenzen (Handicap Index)

Mädchen 24,0

Jungen 16,0

Höchstanzahl Teilnehmer

110 Spieler für die Qualifikation I und 90 Spieler für die Qualifikation II. Bei der Qualifikation I gilt diese Teilnehmerzahl in Kombination mit den jeweiligen Spielern der AK18.

Gehen mehr als 110 / 90 Meldungen ein, behält sich der GV NRW e.V. vor, die Handicapgrenzen so herabzusetzen, dass das prozentuale Verhältnis der Anmeldungen der Wertungsklassen erhalten bleibt.

Cut

Es wird ohne Cut gespielt.

Wertung

→ Getrennte Bruttowertungen (Schläge über CR-Wert) für Mädchen AK 16 und Jungen AK 16

→ Stechenregelung:

Bei gleichen Ergebnissen für den 1. Platz der jeweiligen Spiel- und Altersklassen erfolgt ein Stechen (sudden death). Die im Stechen um Platz 1 unterlegenen Spieler belegen den 2. Platz. Sind dies zwei oder mehr Spieler, wird Rang 3 nicht vergeben und die nachrangigen Spieler belegen die folgenden Platzierungen entsprechend der Anzahl der Teilnehmer des Stechens.

Für die weitere Platzierung entscheidet das bessere Gesamtergebnis der letzten 18 Löcher, bei weiterer Gleichheit das bessere Ergebnis der letzten 9, 6, 3, 2, 1 Löcher des Platzes. Bei weiterer Gleichheit entscheidet das Los.

→ getrennte NRW-Ranglistenwertungen 2024 für:

– Mädchen AK 16 bis Platz 20

– Jungen AK 16 bis Platz 30

Für den DM-Vorausscheid qualifizieren sich im Jahr 2024:

- ➔ Platz 1 - 11 der NRW-Mädchen-Rangliste 2024 nach 2 Qualifikationsswettspielen
- ➔ Platz 1 - 18 der NRW-Jungen-Rangliste 2024 nach 2 Qualifikationsswettspielen
- ➔ (Die genaue Punktwertung für die NRW-Ranglisten finden Sie im Golfhandbuch 2024 des GV NRW e.V.)

In den Altersklassen 16 gelangen die Ergebnisse beider Qualifikationsturniere in die Punktwertung. Es werden aber auch Spieler in der Endrangliste geführt, die nur an einem Qualifikationsswettspiel teilgenommen haben.

Preise

Mädchen AK 16 je 3 Bruttopreise
 Jungen AK 16 je 3 Bruttopreise

Meldungen

Alle teilnahmeberechtigten Spieler melden sich bis zum Meldeschluss entweder über die App club in one 4U, online auf www.gvnrw.de/wettspiele oder unter <https://>

www.golf.de/sport/turnierkalender.html an. Unter Clubname/-nummer geben Sie bitte 9108 ein, dann das Wettspieltatum. Sie werden zum entsprechenden Wettspiel geleitet.

Meldegebühr
 entfällt

Wettspielbedingungen

Es gelten die Wettspielbedingungen 2024 des GV NRW e.V.

Spielleitung

Die Spielleitung wird durch den GV NRW e.V. eingesetzt.

Übungsrunde

Gebührenfrei am Vortag des Wettspiels oder in der Vorwoche nach Absprache mit der austragenden Anlage. Startzeiten sind mit dem Austragungsort frühzeitig telefonisch abzustimmen.

Rundenverpflegung

Die Teilnehmer haben für ihre Rundenverpflegung selbst zu sorgen.





Ausschreibung der Turnierserie der Altersklasse AK bis 18

Qualifikationsturnier I mit WAGR-Wertung

Jungen: 10.-12.05.2024 im Düsseldorfer GC e.V.

Mädchen: 10.-12.05.2024 im GC Paderborner Land e.V.

(Meldeschluss 02.05.2024)

Qualifikationsturnier II (zgl. NRW-Meisterschaft):

30.06./01.07.2024 im Essener Golf Club Haus Oefte e.V.

(Meldeschluss 20.06.2024)

Teilnahmeberechtigung:

Teilnahmeberechtigt sind Amateure, die Mitglied eines dem Golfverband Nordrhein-Westfalen e.V. angeschlossenen Golfclubs sind und diesen zum Heimatclub im Sinne der Handicap Regeln erklärt haben, sowie Mitglieder der Vereinigung clubfreier Golfspieler (VcG) mit 1. Wohnsitz seit dem 01.01. des jeweiligen Spieljahres in NRW.

Altersgrenze für AK 18: Jahrgänge 2006 und jünger

Austragung

Zählspiel (handicaprelevant) über 54 Löcher bei der Qualifikation I und 36 Löcher bei der Qualifikation II.

Jeweils 18 Löcher pro Wettspieltag/Runde.

Handicapgrenzen (Handicap-Index)

Mädchen 21,0

Jungen 12,0

Höchstanzahl Teilnehmer

110 Spieler für die Qualifikation I und 90 Spieler für die Qualifikation II. Bei der Qualifikation I gilt diese Teilnehmerzahl in Kombination mit den jeweiligen Spielern der AK16.

Gehen mehr als 90 Meldungen ein, behält sich der GV NRW e.V. vor, die Handicapgrenzen so herabzusetzen, dass das prozentuale Verhältnis der Anmeldungen der Wertungsklassen erhalten bleibt.

Cut

Es wird ohne Cut gespielt.

Wertung

Getrennte Bruttowertungen (Schläge über CR-Wert) für Mädchen AK 18 und Jungen AK 18

→ Stechenregelung:

Bei gleichen Ergebnissen für den 1. Platz der jeweiligen Spiel- und Altersklassen erfolgt ein Stechen (sudden death). Die im Stechen um Platz 1 unterlegenen Spieler belegen den 2. Platz. Sind dies zwei oder mehr Spieler, wird Rang 3 nicht vergeben und die nachrangigen Spieler belegen die folgenden Platzierungen entsprechend der Anzahl der Teilnehmer des Stechens.

Für die weitere Platzierung entscheidet das bessere Gesamtergebnis der letzten 18 Löcher, bei weiterer Gleichheit das bessere Ergebnis der letzten 9, 6, 3, 2, 1 Löcher des Platzes. Bei weiterer Gleichheit entscheidet das Los.

→ getrennte NRW-Ranglistenwertungen 2024 für:

- Mädchen AK 18 bis Platz 20
- Jungen AK 18 bis Platz 30

Für den DM-Vorausscheid qualifizieren sich im Jahr 2024:

- Platz 1-11 der NRW-Mädchen-Rangliste 2023 nach 2 Qualifikationswettspielen
- Platz 1-22 der NRW-Jungen-Rangliste 2024 nach 2 Qualifikationswettspielen
- (Die genaue Punktwertung für die NRW-Ranglisten finden Sie im Golfhandbuch 2024 des GV NRW e.V.)

In den Altersklassen 18 gelangen die Ergebnisse beider Qualifikationsturniere in die Punktwertung. Es werden aber auch Spieler in der Endrangliste geführt, die nur an einem Qualifikationswettbewerb teilgenommen haben.

Preise

Mädchen AK 18 je 3 Bruttopreise
 Jungen AK 18 je 3 Bruttopreise

Meldungen

Alle teilnahmeberechtigten Spieler melden sich bis zum Meldeschluss entweder über die App club in one 4U, online auf www.gvnrw.de/wettspiele oder unter <https://>

www.golf.de/sport/turnierkalender.html an. Unter Clubname/-nummer geben Sie bitte 9108 ein, dann das Wettspieltatum. Sie werden zum entsprechenden Wettbewerb geleitet.

Meldegebühr
 entfällt

Wettbewerbbedingungen

Es gelten die Wettbewerbbedingungen 2024 des GV NRW e.V.

Spielleitung

Die Spielleitung wird durch den GV NRW e.V. eingesetzt.

Übungsrunde

Gebührenfrei am Vortag des Wettspiels oder in der Vorwoche nach Absprache mit der austragenden Anlage. Startzeiten sind mit dem Austragungsort frühzeitig telefonisch abzustimmen.

Rundenverpflegung

Die Teilnehmer haben für ihre Rundenverpflegung selbst zu sorgen.





NRW-Lochspielmeisterschaft Jungen / Mädchen AK14 / 16 / 18

Datum: 20.04.2024

Ort: G&LC Nordkirchen e.V.

Meldeschluss: 17.03.2024

Teilnahmeberechtigt

Teilnahmeberechtigt für die NRW-Lochspielmeisterschaft sind Amateure, die Mitglied eines dem GV NRW e.V. angeschlossenen Golfclubs sind und in der Endrangliste der NRW-Qualifikationsturniere des Vorjahres (vgl. <https://www.gvnrw.de/ranglisten>) in ihrer Altersklasse einen der ersten 8 Plätze belegt haben.

Ausnahme:

Amateure, die Mitglied eines dem GV NRW e.V. angeschlossenen Golfclubs sind und an der Deutschen Meisterschaft des Vorjahres in ihrer Altersklasse als Nationalspieler oder Inhaber einer Wildcard (über den DM-Vorausscheid) teilgenommen haben, sind generell für die NRW-Lochspielmeisterschaft qualifiziert und reduzieren entsprechend die Anzahl an Qualifikationsplätzen aus den Endranglisten der NRW-Qualifikationsturniere.

Sind auf dem letzten qualifikationsberechtigten Platz mehrere Spieler in den Endranglisten punktgleich, ist der Spieler mit dem besseren Ergebnis bei der jeweiligen NRW-Meisterschaft qualifiziert.

Spieltag

Samstag, 20.04.2024

Spielleitung / Abschlüge / Übungsrunde

1. Spielleitung

Die Spielleitung obliegt dem GV NRW e.V.

2. Abschlüge

Die Bekanntgabe der für das Wettspiel gültigen Abschlüge erfolgt seitens der Spielleitung durch Aushang am Austragungsort. Es sind diejenigen Abschlüge

zu wählen, die dem Par-Wert des Platzes am nächsten kommen.

3. Übungsrunde

Den Spielern wird am Vortag des Wettspiels eine gebührenfreie Übungsrunde ermöglicht. Dafür ist eine rechtzeitige Anmeldung der Spieler im ausrichtenden Club erwünscht.

Austragung

Die NRW-Lochspielmeisterschaft wird als Einzel-Lochspiel mit einfachem KO und vollständiger Nebenrunde ausgetragen. Die einzelnen Lochspiele gehen in der 1. und 2. Runde über bis zu 9 Löcher und in der dritten Runde über bis zu 18 Löcher. Bei Gleichstand eines Lochspiels nach 9 Löchern (1. und 2. Runde) bzw. 18 Löchern (3. Runde) wird das Spiel fortgesetzt, bis ein Spieler ein Loch gewonnen hat.

Je nach aktuellen Gegebenheiten behält sich die Spielleitung vor, auch die Lochspiele der 3. Runde auf 9 Löcher festzusetzen.

Die Paarungen werden durch Setzliste bestimmt. Die Setzliste entspricht der Endrangliste der NRW-Qualifikation des Vorjahres. Teilnehmer aus der Ausnahmeregelung werden in der Reihenfolge ihres Ergebnisses bei der jeweiligen Deutschen Meisterschaft sortiert und in der Setzliste dem restlichen Teilnehmerfeld vorangestellt.

Paarungen

1. Runde (Samstagmorgen):

Spiel 1: Platz 1 – Platz 8

Spiel 2: Platz 4 – Platz 5

Spiel 3: Platz 2 – Platz 7

Spiel 4: Platz 3 – Platz 6

2. Runde (Samstagmittag):

Halbfinale

Spiel 5: Sieger Spiel 1 – Sieger Spiel 2

Spiel 6: Sieger Spiel 3 – Sieger Spiel 4

Platzierungsspiele

Spiel 7: Verlierer Spiel 1 – Verlierer Spiel 2

Spiel 8: Verlierer Spiel 3 – Verlierer Spiel 4

3. Runde (Samstagnachmittag)

Finale

Spiel 9: Sieger Spiel 5 – Sieger Spiel 6

Spiel um Platz 3

Spiel 10: Verlierer Spiel 5 – Verlierer Spiel 6

Spiel um Platz 5

Spiel 9: Sieger Spiel 7 – Sieger Spiel 8

Spiel um Platz 7

Spiel 10: Verlierer Spiel 7 – Verlierer Spiel 8

Meldung

Alle qualifizierten Spieler werden vom GV NRW e.V. bis zum 14.02.2024 schriftlich zur NRW-Lochspielmeisterschaft eingeladen. Die Meldung erfolgt über schriftliche Annahme dieser Einladung bis zum 17.03.2024.

Bleiben nach dem Meldeschluss Plätze frei, behält sich der GV NRW e.V. vor, Nachrücker einzuladen bzw. den Modus für die teilnehmenden Spieler anzupassen.

Preise

1.-3. je Altersklasse

Meldegebühr

entfällt

Wettspielbedingungen

Es gelten die Wettspielbedingungen 2024 des GV NRW e.V.

Rundenverpflegung

Die Teilnehmer haben für Ihre Rundenverpflegung selbst zu sorgen.



DEIN RITUAL NACH DEM SPORT.



ISOTONISCH
VITAMINHALTIG
KALORIENREDUZIERT

ERDINGER
ALKOHOLFREI

7x IN NRW: Hier sind Golfer unter sich

Erleben Sie perfekten Service, die größte Auswahl und individuelle Beratung von Golfern für Golfer in unseren Filialen und online auf golfhouse.de.

FILIALE KÖLN



FILIALE KÖLN PULHEIM



FILIALE DÜSSELDORF



FILIALE BOTTROP



FILIALE BIELEFELD



FILIALE MÜNSTER

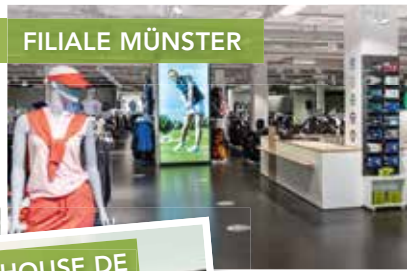

ONLINE: GOLFHOUSE.DE



Golf House

LEIDENSCHAFT VERBINDET

golfhouse.de